滿洲報

（第三種郵便物認可大正十一年七月廿四日）發行人 西片朝三 編輯人 金念曾 印刷人 金慕韓

（本報價目）每份現大洋五分 每月現大洋一圓一角 三個月現大洋三圓二角 六個月現大洋六圓二角 全年現大洋十二圓 郵費先惠郵票不收（廣告刊資）一行十二字起碼 每行現大洋一圓 特別及長期者另議

大連市山縣通一四二番地 發行所 中日合辦 滿洲報社 電話（編輯部（長）七五一二番 經理部 四〇三四番）振替貯金口座（大連）三三三番

THE MAN CHOU PAO SHE
142 Yamagatadori, Dairen, Manchuria

昭和四年四月十八日

論說

馮氏果有要求耶（知非）

伐叛討逆，凡屬正式軍隊，皆有服從中央之義務，軍事平定而後，退回原防，並無所謂要挾也，亦無所謂條件也，如云要挾條件，是猶目無政府，仍襲軍閥之惡習，謀之不臧，適足動天下之兵矣，馮玉祥以共同討桂，向蔣介石提出四項要求，一以漢口置於馮氏勢力下，一以馮爲行政院長，一平漢津浦兩路，收入歸馮，一罷免財長宋子文，南京市長劉紀文，此一說也，吾人諦聽之下，不敢遽信以爲實，夫中華民國，曩者之無政府，非果無也，大抵因政府不能號令各省，各省反足以挾制政府也，桂系此番之失敗，是明知而故嘗試，一試便悔，遂至不可收拾，竟爾土崩瓦解，貽譏來茲，此最顯然者也，自茲以還，挾有實力者稍有軌外行動，不洽衆心，即不難爲衆矢之的，機警如馮氏者，際此人心衞護中央，豈猶不識時務，甘冒天下之大不韙乎，此事決不足憑，且桂系之倒，中央政府之兵力倒之也，與馮氏何與，馮軍雖出武勝，不過助威吶喊，實一鎗一彈未發也，幸而寧軍勝利，便謂賴其牽制，設不幸而寧軍有失，則韓師之馬首誰向，吾不得而知矣，國內擾攘十餘年，馮氏對於各方，其應付之手段，無不先虛後實，多數袍澤，莫不領教其滋味，事後將條件遽然提出，未免過露痕迹矣，或謂寧軍出發之先，蔣介石恐馮助桂，故以條件許馮，馮氏今日特欲履行之耳，以吾觀之，或亦局外者懸揣之辭，未必果有其事也，據報紙又載，馮將所有實權，一槪歸之中央，以作表率，以十二分之誠意，擁護中央政府，據此傳信耶，抑傳疑耶

中日接收協定
折衝委員會商洽之結果

山東中日折衝委員會商洽之結果，接收行政機關及維持治安協定如左

一、準據濟案解決之趣旨，中日雙方除却以前之惡感，以誠心誠意互讓共濟之精神，接辦事務

二、當接收行政機關時，中日雙方聯絡協調，俾無遺漏

三、山東各地新舊政權之接收及軍隊之更調與山東鐵路沿線同時迅速行之

四、日軍撤退而未接收新舊政權之地方，爲豫防土匪之紛擾，中日聯絡謀適當之方法

五、接收沿線廿華里以內之行政權時，先帶同保安隊巡警，必要之際得經中日協議之後派遣軍隊

六、與新政權同時潛入之保安隊巡警隊，爲與日軍發生誤會，不使接近，以警戒發生不虞之事件

七、妨害地方治安者由中日聯絡取締之

八、新政權接收完畢後，聲明維持地方治安之責任，通告日本（十七日北平專電）

解除孫良誠接收任務
命陳方諸軍入魯
將以方振武收編雜色軍
蔣馮關係似已日趨緊張

蔣介石十四日致電孫良誠，解除接收山東之任，另委自派之陳調元與李品仙方振武協力以當其任，此可視爲蔣氏對馮宣戰，今後蔣之態度大可注目（十七日南京專電）

據某處接電 蔣介石似與閻錫山秘密協定，日軍撤退後亦不使馮軍入魯，萬一之際，寧晉奉三派或將合同以當之，蔣刻下調方振武軍駐紮濟南北方齊河及長山一帶，使之收容將來入濟南時投降之雜色軍，擴張其勢力云（十七日南京又電）

陳調元率兵二萬沿津浦線北上，已抵韓莊，徐源泉部亦繼其後北上，此係豫備日軍撤退後，入山東沿線，與方振武孫殿英軍協力對抗馮軍，以謀鞏固蔣派地盤云（十七日北平專電）

蔣馮軍衝突說
双方關係緊急謠諑頻起

蔣馮關係電急山東，謠諑頻興，住民愈感不安，據某方確訊，蔣馮兩軍已在泰安南方衝突云（十七日青島專電）

暫請日軍緩撤
孫良誠正式通知

豫定十六日入濟之馮部軍隊，因與蔣介石關係不佳，遂由孫良誠正式通知日軍當局，暫請緩退，因之第三師團之撤兵，隨時局之變化，當然必迫不得已而延期云（十七日青島專電）

恐孫難收拾雜軍
國府電急派兵
斷不至再請日軍緩撤
王正廷談請諒解此事

王芳十六日會見後，據王正廷談云，關於山東撤兵問題，爲由芳使與以抗議的警告，然山東形勢至簽印當時完全不同，張宗昌等雜色軍隊到處紛起擾亂，治安是以孫良誠軍到底不能收拾，故國民政府非常憂慮，但中央近邊急向山東派兵，然斷不至因此再向日本要求延期撤兵，請與諒解，本日十六日已行寧漢兩案之假簽字，關於條件問題尚未接回訓，全然未提，待十七日接到回示後再行交涉云（十七日上海專電）

請日軍緩退
因張軍蠭起
周龍光所談

關於撤兵延期及漢案解決等，據周龍光所談如左 華方要求日軍撤退，於撤兵原則並無妨礙，譬如友人旅行，友人謂今夜乘車最宜，此方則謂不能緩於明朝乎之程度耳，如是稍微要求變更者，係因張宗昌軍蜂起，可如山東情形與當時少有變更所致也，漢案解決條項之內容尚不便談，然事件之性質與寧案不同，故解決條件亦當不同云（十七日上海專電）

撤兵有辦法
漢寧案將同簽
堀內書記官談

關於中日交涉解決，又據堀內書記官談云，今日（十六日）討論撤兵問題，又漢案關於撤兵已經商洽辦法，漢案意見亦已一致，與十五日之寧一同行假簽字矣云（十七日上海專電）

南北兩極間
無電通信
已告成功矣

南北兩極探險隊間之連絡無線電信今已成功，即日下在北極探險隊無線電信技手與相隔一萬二千哩在南極探險隊直接以無線交換通信奏効矣（十七日哥伯寒克電）

青島刺陳謠
幸未生事故

陳中孚十五日已將青島接收完畢，當晚忽發生陳在青島東部被張宗昌之便衣隊與警察共同暗殺說，日本軍部即撥一小隊由八時起警戒市中維持治安，市內由八時起已斷絕行人，然幸無何事云

王芳會見各案意見一致
寧漢兩案均已臨時簽字
僅改約問題尚待繼續討論

王芳十六日午後三時半至七時半在駐滬辦公處行第三次會見，討論漢案及山東撤兵問題，結果意見均見一致，十五日解決之寧案與十六日解決之漢案解決案文皆行假簽字，所餘祇條約問題將於十七日午後繼續討論，王正廷又因之緩期回寧矣（十七日上海專電）

日軍緩撤問題已解決

十六日之王芳會見，關日先抗議華方辦理日軍撤退後之交代事務甚爲怠慢，催甚急遽準備接收，華方則述不得已之苦衷，說明要求緩期撤兵之原由，結果以南京政府致書日政府正式要求緩期撤兵爲條件，日軍始允延期撤退云（十七日上海專電）

地權平均制
趙戴文提倡

南京特訊，內政部長趙戴文，對於三民主義日夜研究，近發表言論，謂在今日現狀之下，訓政初期，三民主義中應首重民生主義，而平均地權尤爲民生主義中最要之一點，聞趙已以中央委員資格向中執委會建議，將平均地權擬定宣傳大綱，通令各級黨部切實宣傳，並規定日期爲平均地權宣傳週

方部入山東
孫良誠歡迎
密雲尚挽留

天津訊，駐屯昌平附近之方振武部第四十四師總部所部二千四百名，已於本（十一）日通過此間開赴德州

又訊，方部其餘各師長亦均準備運送，惟因缺乏車輛，運輸較爲遲慢，方氏部下離平後，將分佈德州平原滄州一帶，總指揮部即設德州，至方氏本人則俟兩星期後，所部開拔完竣，即率該總指揮部人員赴德另設立總部云

方部移動之前，曾電告魯省府主席孫良誠，茲接孫氏復電，對該部移駐魯省，表示歡迎，原電如次 方總指揮叔平兄勛鑒，齊電奉悉，貴部來魯，不勝歡迎，藉可常聆雅教，暢抒衷曲也，特復，弟孫良誠叩灰印（十日）

又密雲縣各法團暨紳商各界聯電方振武，懇請酌留阮玄武師一部仍駐密雲境，以鎮匪氛而安人心，原電如下 方總指揮鈞鑒，窃密雲爲冀北屏藩，毘連邊桿，熱境桿匪，時思蠢動，幸經貴軍隊駐密，鎮攝，居民始獲安枕，驟聞開拔，驚駭萬狀，竊自阮師駐密以來，紀律嚴明，軍民融洽，宣傳黨義，裨益地方，上月河防口剿匪之役，民衆歡呼，口碑載道，此次他調，明知軍事行動，不應妄加請求，然而匪氛逼人，危險萬狀，伏懇鈞座酌留阮師一部，分防密雲，以寒匪膽，時即電覆，藉安人心，無任屏營待命之至，密雲縣各法團及紳商各界同叩眞（十一日）

唐山發現異石
黑夜能發光

唐山通訊，唐山慎餘書局陳列異石一方，據云於某日得自雙鳳山下坡（該山土名西山）其外形蒼白，內容微黃，堅硬如石，敲之鏗然有聲，正面有鱗跡，反面似脂油痕，且有摺疊之紋五道，該石二寸餘厚，約分五層，似肉類之肥瘦，至黑夜發光，晝間向陽光對照，即透紅黃之色，頃經多人審視，悉不知其爲何物蛻化而成，該石約尺半長，一尺寬，二寸厚，且分量極重，有如鐵石，誌之以俟世之考古學者研究

馮玉祥今日所據之河南
却是唐生智打下來的
馮電唐叙舊好尚表感謝

北平訊，馮玉祥十三日自豫致電唐生智，表示感謝之忱，原電如左 北平唐總指揮孟瀟兄勛鑒，頃讀微日通電，光明磊落，敬佩萬分，憶者河南一役，吾兄督師北伐，冒險而前，死傷之衆，何止五萬，乃功成不居，以豫省政悉交弟接辦，大公無我，此其明證，今回念往事，感念何如，尙乞常賜教誨，以資弦韋，特覆 弟馮玉祥文（十二日）印

政院決改南京爲首都

十六日行政院會議決將南京改稱首都，改稱之理由，爲現在南京特別市之名稱，對於北京含有南之意味，北京既改爲北平，則今日南京二字更無意義云（十七日南京專電）

孫良誠派廳長王冠軍
到濟南回拜日本領事
余天休劉之龍凌勉之同行
馮任劉凌爲青濟兩市長

濟南快信云，山東省政府主席孫良誠，因濟南日本領事西田，青島日本領事藤田副領事川南等，三氏曾於日前赴泰安拜會，爲敦厚邦交起見，故特派農礦廳長王冠軍爲代表，來濟回拜，聞王氏於十一日上午九時由泰乘專車動身，於下午三點半到濟南，日領西田及松室中佐等均到站歡迎，聞隨王氏同來者，有馮玉祥總司令之顧問余天休，及劉之龍凌勉之等，王等下車後，先到接收委員會休息，旋赴日本領事館拜會，聞王氏在濟并不久留，日內即行返泰云

又聞余天休君此次來濟，係奉馮玉祥之命令，調查接收山東之預備情形如何電告馮氏，余君下榻於三大馬路中西旅館，預定一二日內即返華山，又聞劉之龍凌勉之二氏亦係馮玉祥所派來者，凌勉之已奉委爲濟南市市長，劉之龍已奉委爲青島市市長，惟均尙未公佈云，又聞馮玉祥日前所派來之代表查良釗，已於日前早回泰安云，又聞接收山東之各聯絡委員均已規定，計總部爲閔星發、李克謙、孫學修、蔣士龍等，濟南段爲李克謙、王東斗、王敬宸、劉景武等，張店段爲孟謁人（張博）張桂森（張博）王文聲（張淄）周慶斌（坊子）坊子段爲朱雲峰（坊子）王照青（坊高）青島段閔星發孫學修云

胡陶不受撫

漢口訊，胡宗鐸陶鈞曾誠意投誠，擬入川爲退路，但軍心渙散，多逃亡，蔣主席令張發奎第四第十兩師截擊

南京訊，海軍訊，陳紹寬電京，元（十三日）拂曉，親率各艦赴荊州宜昌督戰，並限期肅清殘敵

漢口訊，中央討逆軍兩路追擊胡宗鐸陶鈞殘部，江北夏斗寅、朱紹良、方鼎英等，向荊州沙市前進，江南繆培南劉鼎文，又第八師（朱紹良）文（十二日）克仙桃，第十三師（夏斗寅）克應城金山

南京訊，蔣在漢佈置軍事，追擊殘逆，已命夏（斗寅）朱（紹良）張（發奎）蔣（鼎文）分由兩岸剿撫潰卒，將因鄂省府，尙未就緒，返京期當在二週後

據漢訊，胡（宗鐸）陶（鈞）殘部，西竄宜昌，已多逃散，海軍咸寧艦眞（十一）抵沙市，已向宜昌進展，追擊胡陶殘部

蔣（中正）令漢兵工廠文（十二日）運七九彈萬箱，砲彈

陳銘樞電譚
日內赴粵

南京訊，陳銘樞電譚延闓，賤恙已愈，即日回粵，主持政務，乞告總座釋念

黃紹雄將就
編遣特派員

上海訊，黃紹雄回容縣，據梧州警備司令稱，黃俟明令到，即就桂軍編遣特派員

何應欽電何成濬

北平又訊，北平總部行營何成濬，接何應欽來電，原電

馮玉祥致電
令西北服從
用人歸中央

北平訊，茲探馮部長令飭豫陝甘青寧各省政府一致服從中央一電，文曰（銜略）查一國政治之良窳，恆視其統一與否以爲斷，蓋必統籌兼備，綱舉目張，始能條分縷晰，秩序不亂，如脈之相尋，身臂之使，然後計畫始可施行，政治始臻治理，此古今中外不易之理也，北伐軍事時期，爲舉指便利起見，曾有各地政治分會之設，其豫陝甘青寧五省之政治，則由開封政治分會直接監督處理，而後轉報中央，然此不過一時權宜之計，非永久之制也，現在統一完成，開封政治分會已于三月十五日遵令撤消，所有各該省一切行政，悉歸中央直接統治，業經令知在案，惟默查西北現狀，較之其他各省政治幼稚，有待于厲行改革者，故再剴切言之，務望各省府對於用人行政務須完全服從中央命令，奉行無背，而民政財政尤關首要，凡有興革悉應遵照中央施政方針，次第進行，所有行政人員，或由中央簡派，或由地方薦賢，則得人而理，修明可致矣，近頃養痾華山，偶然憶及不能去心，因復電達，即希查照辦理爲盼 馮玉祥

蔣介石赴漢陽
兵工廠參觀記
該廠歡迎及蔣氏之訓話

漢口訊，蔣介石於七日赴漢陽兵工廠參觀訓話，茲將當日盛況誌之如下

歡迎狀況 蔣氏此次蒞漢，以漢陽兵工廠爲國內最重要之兵器製造廠，有親往視察之必要，故於抵漢之初，即擬定親往參觀，該廠長鄧演存聆命之餘，遂傳知所屬，準備歡迎，先期由稽查課長劉增暉，督率職工，布置一切，並在廠內空地設一演講臺，是日上午九時，鄧廠長親乘本廠差輪赴漢迎接，蔣遂偕同陳紹寬方策劉峙賀耀祖暨演存諸氏隨乘該輪赴漢陽兵工廠，十一時輪抵北廠，門首當有駐守該廠之陸軍第六師步兵十六旅三十二團官兵與廠內衞隊連消防隊，暨課長以上各職員列隊河岸，敬謹歡迎，一時軍樂齊奏，歡聲雷鳴，蔣氏和靄答禮，緩步登岸，從容入廠，衞隊先導，鄧廠長歡迎人員隨行

參觀情形 蔣氏入廠後，先至兵工專門學校，稍事休息，旋即參觀全廠各部，對於機件構造出槍數量，詢之綦詳，異常精細，遍覽全廠，歷一時之久，惟此次蔣氏赴兵工廠參觀，漢陽各界事先未聞，故在參觀時間，由該廠稽查課用電話通知各界，參加歡迎，一時趕到歡迎代表，計有第三十二團團長錢倫體，漢陽商會長周文軒，及各界董事羅家椿劉從萬蕭本周蕭運德等，縣黨部代表劉全福，江防局長危袞杰，公安西區區長黃典乘，一署長劉炳南，二署長熊子祥，四署長程煥，及其他各團體代表等

致歡迎詞 參觀畢，即舉行歡迎會，蔣氏及隨行人員同登演講台後，開會如儀，由鄧演存主席致詞，略謂今天我們全國所景仰所崇拜的蔣主席，於討逆功成之後，蒞臨兵工廠，想全廠的職工和各界的代表，都是很愉快的，本年蔣主席無論到什麼地方，都很受民衆歡迎，因爲他能夠以革命手腕，打倒一切新舊軍閥，爲我中華民族爭自由平等，這種豐功偉烈的革命領袖，當然值得我們歡迎，不過我個人還有兩個歡迎要點，廻想我們革命軍自從由廣東出師北伐以來，到現在已經四年了，在這四年之中，不知經過許多的變化，尤其是十五年武漢被共產黨盤踞的時候，黨國的危險和武漢民衆所受的痛苦，說起來是不寒而慄，就是我們兵工廠在那時環境之中，也不知受了多少摧殘和壓迫，若非蔣主席認清了主義，以大無畏的精神，領導我們民衆來奮鬪，把那一般萬惡的共產黨驅除了，恐怕沒有今天在這裏開歡迎大會的希望，這是我們武漢民衆和本廠職工歡迎蔣主席的第一個要點，其次，最近桂系軍閥竊佔武漢，强奸民意，擅動兵戈，反抗中央，在一月以來，武漢的景象是何等恐慌，如果蔣主席不伸張中央的威信，用極敏快的手段，來打倒他們，我們還有好日子麼，這是我們歡迎蔣主席的第二個要點，所以今天蔣主席既然蒞臨，我們到會的職工和各界代表們，就應該聆蔣主席的訓話

蔣氏訓詞 各位同志，兄弟今天來參觀兵工廠，能和各位職工及各界代表見面，心裏非常愉快，因爲兄弟曾經到過武漢三次，都是想和各位工友見面，總是沒有工夫前來，這一次欣然見面，而且承各位這樣熱烈的歡迎，使我比那一次的歡迎會要愉快得多，那麼乘着這個機會來向各位講幾句話，各位要知道我們中華民國像這樣衰弱的原因，是受了帝國主義的壓迫，以致全國的同胞衣不蔽體，食不飽，住不安，行不便，有如打在地獄一般，我們如果要衣暖食飽，住安行便，非實行總理遺下的三民主義不可，因爲總理的三民主義，尤是根本解決我們衣食住行困難問題的，但是三民主義的實行，不是口說，是要我們全國同胞覺悟起來，一致團結，共同努力，向革命正道上走，能够各個人有衣食住行的良好生活，那才是三民主義的實現，要實現三民主義第一個要件，就是武器，因爲帝國主義者是不可以理喻的，我們要打倒他，就非充實我們的武器不可，說到這裏，就要靠我們各位工友了，因爲兵工廠是製造武器的，出品如果一天好一天，我們國家的實力，就一天强一天，所以說各位工友該努力工作，爲黨爲國爲主義，都應盡的責任，不可徒顧自己的利益，要犧牲一切，能够達到中國眞正獨立自由平等，這在工友們身上，我剛才聽到鄧廠長說，漢陽兵工廠的工友，都很純良，工作也很努力，我覺得格外高興，今天代表中央黨部和國民政府，祝各位健康，並祝各工友進步，蔣主席訓話畢，有縣黨部代表劉全福等復致歡迎詞，最後由鄧廠長答詞，旋呼口號攝影散會，時已午後一時，蔣主席乘坐廠中差輪返漢，鄧廠長與各界代表歡送如儀，此爲蔣主席第一次蒞臨漢陽兵工廠之情形，亦該廠從來未有之盛會也

仿元人繪 三國演義
仿元槧三國志平話 香月南先生繪（繪圖禁止轉載）

第五十六回（之一）

關公回顧，果見塵埃起處，一彪人馬來到。風吹旗號，正是曹軍。張飛大怒曰：『今還敢支吾麼？』挺丈八蛇矛，便搠將來。關公急止之曰：『賢弟且住。你看我斬此來將，以表我眞心。』飛曰：『你果有眞心，我這三通鼓罷，便要你斬來將！』關公應諾。須臾，曹軍至。爲首一將，乃是蔡陽，挺刀縱馬大喝曰：『你殺吾外甥秦琪，卻原來逃在此！吾奉丞相命，特來拿你！』關公更不打話，舉刀便砍。張飛親自擂鼓。只見一通鼓未盡，關公刀起處，蔡陽頭已落地。衆軍士俱走。關公活捉執認旗的小卒過來，問取來由。小卒告說：『蔡陽聞將軍殺了他外甥，十分忿怒，要來河北與將軍交戰。丞相不肯，因差他往汝南攻劉辟。不想在這裏遇著將軍。』關公聞言，敎去張飛前告說其事。飛將關公在許都時事細問小卒；小卒從頭至尾，說了一遍，飛方纔信。正說間，忽城中軍士來報：『城南門外有十數騎來的甚緊，不知是甚人。』張飛心中疑慮，便轉出署門看時，果見十數騎，輕弓短箭而來。見了張飛，滾鞍下馬。視之乃糜竺糜芳也。飛亦下馬相見。竺曰：『自徐州失散，我兄弟二人，逃難回鄉。使人遠近打聽，知雲長降了曹操，主公在於河北；又聞簡雍亦投河北去了；只不知將軍在此。昨於路上遇見一夥客人說：「有一姓張的將軍，如此模樣，今據古城。」我兄弟度量必是將軍，故來尋訪。幸得相見！』飛曰：『雲長兄與孫乾送二嫂方到，已知哥々下落。』

二糜大喜，同來見關公，并參見二夫人。飛遂迎請二嫂入城。至衙中坐定，二夫人訴說關公歷過之事，張飛方纔大哭，參拜雲長。二糜亦俱傷感。張飛亦自訴別後之事，一面設宴賀喜。次日，張飛欲與關公同赴汝南見玄德。關公曰：『賢弟可保護二嫂，暫住此城，待我與孫乾先去探聽兄長消息。』飛允諾。關公與孫乾引數騎奔汝南來。劉辟龔都接著，關公便問皇叔何在。劉辟曰：『皇叔到此住了數日，爲見軍少，復往河北袁本初處商議去了。』關公快々不樂。孫乾曰：『不必憂慮。再苦一番驅馳，仍往河北去報知皇叔，同至古城便了。』關公依言，辭了劉辟龔都，回至古城，與張飛說知此事。張飛便欲同至河北。關公曰：『有此一城，便是我等安身之處，未可輕棄。我還與孫乾同往袁紹處，尋見兄長，來此相會。賢弟可堅守此城。』飛曰：『兄斬他顏良文醜，如何去得？』關公曰：『不妨。我到彼當見機而行。』遂喚周倉問曰：『臥牛山裴元紹處，共有多少人馬？』倉曰：『約有四五百。』關公曰：『我今抄近路去尋兄長。汝可往臥牛山招此一枝人馬，從大路上接來。』倉領命而去。關公與孫乾只帶二十餘騎投河北來。將至界首，乾曰：『將軍未可輕入，只在此間暫歇。待某先入見皇叔，別作商議。』關公依言，先打發孫乾去了。遙望前村有一所莊院，便與從人到彼投宿。莊內一老翁攜杖而出，與關公施禮。公具以實告。老翁曰：『某亦姓關，名定。久聞大名，幸得瞻謁。』遂命二子出見，款留關公，并從人俱留於莊內。

且說孫乾匹馬入冀州，見玄德，具言前事。玄德曰：『簡雍亦在此間，可暗請來同議。』少頃簡雍至，與孫乾相見畢，共議脫身之計。雍曰：『主公明日見袁紹，只說要往荊州，說劉表共破曹操，便可乘機而去。』玄德曰：『此計大妙！但公能隨我去否？』雍曰：『某亦自有脫身之計。』商議已定；次日，玄德入見袁紹，告曰：『劉景升鎮守荊襄九郡，兵精糧足，宜與相約，共攻曹操。』紹曰：『吾嘗遣使約之，奈彼未肯相從。』玄德曰：『此人是備同宗，備往說之，必無推阻。』紹曰：『若得劉表，勝劉辟多矣。』遂命玄德行。紹又曰：『近聞關雲長已離了曹操，欲來河北；吾當殺之，以雪顏良文醜之恨。』玄德曰：『明公前欲用之，吾故召之。今何又欲殺之耶？且顏良文醜比之二鹿耳，雲長乃一虎也，失二鹿而得一虎，何恨之有？』紹笑曰：『吾固愛之，故戲言耳。公可再使人召之，令其速來。』玄德曰：『即遣孫乾往召之可也。』紹大喜從之。玄德出，簡雍進曰：『玄德此去，必不回矣。某願與偕往：一則同說劉表，二則監住玄德。』紹然其言，便命簡雍與玄德同行。郭圖諫紹曰：『劉備前去說劉辟，未見成事；今又使與簡雍同往荊州，必不返矣。』紹曰：『汝勿多疑，簡雍自有見識。』郭圖嗟呀而出。

本社電話
本埠訂報四〇四二
接洽廣告四〇三四
編輯事項七五一二
沙河口派報處
呼出電話九〇一九

我國代表首先在 聯盟軍縮會議
提禁止强制徵兵決議案

國際聯盟軍縮會議於十五日開準備委員會時我國代表蔣作賓於開會之勞頭首先即提出要求禁止加入美國前國務長官凱洛克提倡不戰條約者印各國執行强制徵兵制度決議案（十七日日內瓦專電）

日本軍參兩部 議撤兵問題
決定暫行延期

日本軍部於十六日午前九時在參謀本部開時局會議鈴木參謀總長以下南次長及各部長關係課長陸軍省阿部次官梅[illegible]軍事課長等均皆出席協議撤兵問題善後策結果決督勵第三師團當局共同外務當局履行督促中國側接收委員愼重接收警備決努力從事速到定日期撤兵意見已歸一致當由鈴木參謀總長致電第三師團長交換今後變化情況各種對策之意見蓋以爲不僅國民政府所發孫良誠命令只云準備接收問題其根本問題尙在蔣馮間解決爲重大不得已或延期撤兵此方針定後直至十一時始行散會云（十七日東京專電）

日參謀長命令 第三師團長
酌量延期撤兵

日政府於十六日定例閣議及開外務陸海參各省會議結果決定延期撤退山東派遣軍隊由鈴木參謀總長於十七日午前九時拍發致駐濟南安藤第三師團長電令此項電令內容與濟案協定二個月以內完全撤退駐兵日軍原則不相抵觸其意味即（延期至嚴重督促中國側接收警備完了時開始撤兵）此種延期處置含有委任第三師團長斟酌裁處意思云（十七日東京專電）

將延期二三日 撤退日本軍

日政府關於延期撤退山東派遣軍問題大概至十八日止正式決定雖豫定由十八日起開始撤退但仍飭在濟南之第三師團長斟酌裁決或照豫定計稍爲變更延期二三日云（十七日東京專電）

接收山東警備 由中央派兵
蔣致孫良誠電

據日本接南京電謂蔣介石十四日曾致孫良誠電報一通謂閣下所部軍隊素質不良若接收山東警備恐後與日本間惹起問題之虞接收山東警備軍隊另由中央派遣云（十七日東京專電）

決定延期撤兵
及發表重大聲明

日政府於十五日發致芳澤公使訓令謂撤退山東日軍豫定十八日起實行命其要求並督促國民政府接收山東警備豫定根據芳澤公使報告於十七日決定方針萬一不能即時接收警備時亦只有延期撤兵故於十六日閣議後依據其協議於同日午後又開外務陸海三省會議討論結果決定延期撤兵由政府於十七日發表重大聲明其所據爲理由者係仍依據濟案共同聲明延期至中國派遣優良軍隊接收警備終了爲止一方面通告現時配置之日軍令其於現地保護日僑其聲明並附代謂因中國側執無責任態度日本不得已延期撤兵此責任應由中國側負之云（十七日東京專電）

英議會再開

現在休會中之英國議會於十五日午後二時又復開下院會議云（十七日倫敦專電）

蘇俄代表又在 聯盟軍縮會
提軍備半減案

據倫敦愛古斯港通信社接日內瓦通信員電聯盟軍縮準備委員會十五日在日內瓦開會時蘇俄代表里多烏伊諾夫氏第二次在會提出軍備半減案若果未加討議再陷於掃潰運命准備第三第四次提出萬一仍未能達到各國淘減二分五之軍備即第五次提出亦所不辭云（十七日倫敦專電）

井上準之助 被推東京市長
業已表示拒絕

日本東京市長銓衡委員會於十五日開會協議結果決定推舉井上準之助氏爲市長午後四時由柳澤溝口正副議長及各派議員同赴井上私邸極力促其馬上井上表示避去即時答覆約於十六日回答云（十七日東京專電）

（十七日東京又電）已被推薦任東京市長之井上準之助氏十六日對東京市議會交涉委員謂不堪負此重任表示拒絕聞該市議會決另物色其他適當候補人物云

美國召集 特別議會

美國於十五日召集特別議會新任各閣員在上下兩院舉行嚴肅宣誓禮下議院議長已選定前共和黨下院首領現共和黨議員尼古蘭斯氏豫定十六日再行開會由新大總統胡哈發表教書云（十七日華盛頓專電）

第六次軍縮 準備委員會

國際聯盟第六次軍備縮小準備委員會於十六日開會對於中國俄國土耳其所提議案尚未協議先行表決其他諸案云（十七日日內瓦電）

咄咄中央之收入 僅江浙而已耶
桂系盛時財政上之內幕 孫科述克復武漢後感想

南京訊、八日中央黨部、舉行總理紀念週、到孫科、陳果夫、葉楚傖等暨全體職員約五百餘人、十時散會、孫科主席、報告討平桂系克復武漢後之感想如下

自統一以後、應從事健設、但過去一年、中央所定各案、無一可以實行、此其癥結、因名爲統一、實際未嘗統一、因中央命令、不能使全國奉行、建設前途受莫大障碍、建設第一要着、爲全國軍隊改編裁減、國家財政解決、方有辦法、北伐完成、中央建都南京、財政只靠江浙兩省、此種現象、三四年前即如此中央在廣東討平楊劉時、因力量只能統一廣東、故財政收入亦只有廣東一省、北伐以後、先遷武漢、於是財政來源、只能取之鄂省、廣東爲革命策源地、財政本統一於中央、但中央遷至鄂後、財政關係即成不離之狀態、漸至分離中央關係、迨中央奠都南京後、鄂省亦脫離中央關係、於是財源所入、惟有江浙兩省、在此種情形之下、頗多不滿意中央政府、謂中央財政不能平均支配、不能公開、殊欠平允者、但此種思想之人、多爲桂係軍閥及表同情於桂系軍閥者、試問中央收入財賦、兩廣兩湖佔三分之二、江浙佔三分之一、桂系所佔有三分之二、完全不解付中央、中央僅恃江浙三分之一之財政收入、維持全國局面數十萬國軍給養及黨政各費均從此出、有何辦法、桂系所謂願中央財政公開者、係欲兩湖兩廣收入飽彼私囊外更欲向中央分江浙之款耳兩湖兩廣財政收入、如何支配、中央向未得其報告、按廣東自經整理之後、每月收入有六七百萬元之鉅、廣東軍隊十餘萬人、所擔負軍費最多、時有每市達四百八十萬者、迨北伐以後、出師長江、多在廣東就地徵款、彼時廣東對中央已無擔負、然廣東軍費初未減少、每月仍需四百卅萬之多、未審何故、據報告廣東現僅有三軍每軍不過需給養五十萬元、合共計之一百五十萬、故此賬實算不清、蓋桂系以廣東財政收入擴充一己私人勢力北平武漢廣西各處之嫡系袁軍隊也、又近來廣西建設、宣傳甚力、至有模範省之稱、廣西每年收入一千八百萬、而用於修路年即需七百萬、廣東則每月收入七百餘萬、而每年建設經費殆不及七萬元、蓋除建設廳經費每月數千元之外、其他即毫無所有建設、不知其他、遂至形成割據局面、以遂一系之私圖中央在此情勢之下、忍痛已一年餘、卒無辦法可以維持和平、進行建設當湘事初發生時、中央原擬以政治和平手腕解決、故亦明令查辦、日所派查辦之人、有李宗仁李濟深即係彼系首領、原冀彼輩能翻然覺悟、則中央避免用兵、庶幾免爲帝國主義所冷笑、然卒不能解決、中央討伐令未下、而武漢已兩路進兵、中央政府受國民之託、自不能不可以裁制、吾人深覺桂系强橫可惡、然愚蠢處亦復可憐、彼希望得幾省地盤、以資吮吸、即有野心取現政府而代之、亦不過成爲軍閥政府而已、殊不知若非革命勢力消滅、同志死亡淨盡、斷不致有此現象、現桂系已不成問題、在兩星期中神速解決之中、吾人所得思想與教訓、即覺中央權威不能抹殺中央地位一定須維持、同時知經此次討伐後、統一局面、從此鞏固和平有望、從此戰可實現

昨日在滬有友某外人、以桂系討平後、中國將來是否可永久和平統一、而無再有類似事件發生相詢者、余斷然答之曰、絕無此種事件發生、蓋如對中國現狀、仍以北洋軍閥下狀況相視、殊屬遺誤、蓋彼時軍閥只有武力並無有主義之團體以支配武力、故形成割據局面、現則有本黨代表民衆力量以配武力、或謂以黨治軍、有最高力量、此次討伐桂系、非如吳佩孚張作霖等軍閥互相攻戰可比、故任何人再無力量可以另組織政府、取本黨而代之、此後必可太平、力謀建設此非個人理想而係歷史上必然之趨勢、故國基鞏固、前途大可樂觀也

薛篤弼請辭 衛生部長原文

南京通訊、薛篤弼爲懇請辭職、出洋遊學、呈行政院云、爲懇請轉呈辭職出洋遊學、俾遂初衷、而免貽誤事、篤弼早年從政、瞬將十載、奔走國事、學殖荒落、職責愈重、困難愈多、夙夜內省、惶愧交集、比年以來、蓄志出游、從事學問、期獲新知於國外、求自立於他年、祗以國家多故、不得不勉隨國人後、從事革命工作、洎其至今未償宿願、去歲統一告成、篤弼待罪內政、迭經掬誠、呈請懇准辭職、幸蒙中央政治會議核准、正擬出國、復蒙國府派充今職、爾時以衛生行政、非所素習、不自量力、折足可懼、又復面陳下情、辱荷勉慰有加、並允於衛生部組織就緒後、准予出洋、深感倚畀之殷、暫效驅騁之力、現在本部成立、已四閱月、部務組織、大致就緒、施政綱領、亦經擬定、所有衛生建設計劃、已稍有軌道可循、如能籌撥經費、循序進行、則三數年後全國衛生事業、或可以望相當之成效、不揣冒昧、敢援息壤在彼之義、重申並請、擬仍遵照去歲中央政治會議決議前案、懇賜請國府准予辭去衛生部部長職務、派遣出洋游學、將來如有寸進、再當效力黨國、藉圖報稱、篤弼方當不惑之年、敢忘四方之志、周行歐美、早具決心倘不克償斯願、雖實安心供職、用特披瀝上陳、尚祈鑒其愚誠、俯賜核轉、則有生之日、皆戴德之年、迫切陳詞、不勝待命之至

閻因病展期返平 北平無形戒嚴
與治安無虞張蔭梧談話

平訊記者（十三日）上午八時赴警備司令部晉謁張蔭梧氏誌其談話如下（問）近日平漢南段情形如何（答）此次中央討伐桂逆、軍事上原分三路進行、一二兩路之兩進展、殊出一般意料之外、第三路韓復榘部節次進展、在平漢南段與李師長會見、甚爲融洽、現馮總司令已通電擁護中央、至於將來國、大局、甚盼國人竭力避免權利私心、一致服從中央政府實行編遣議決案（問）今後之中國、是否再無戰事（答）關於此層殊難預斷、蔣總司令前在武漢宣言曾有討逆不限李白、倘今後各方能根本覺悟、一致擁護中央、努力向建設方做去、當然不致再有戰事發生、問閻總司令何日來平（答）閻總司令極欲早日來平、蔣總司令及在平各將領、均有電致閻公、一致敦請來平坐鎭、總司令原定淸明掃墓後、一二日即首途北來、山西風俗、祭墓後、即須全家在墓旁聚餐、閻總司令以病體初好、不慣風寒、遂致又患感冒、一俟稍愈、即可來平坐鎭（問）北平治安近如何（答）北平治安自白健生走後、漸入佳境、原來駐北平之軍隊、爲方叔平白健生及敝部等軍、方軍駐平許久、紀律極佳、叔平爲人甚忠實、第四集團軍原本與來我軍關係甚深、大凡團旅長多係第六期軍校畢業後、在山西供職甚久者如刻下五十一師副師長唐賓明、討逆軍五路交處長展采、五十師旅長魏鎭藩、諤子侯、張節等、第白健虔生處對人好用手段、比之帝國主義之國家、唯恐天下不亂、彼在平半載之工作、鼓動學潮黨潮工潮、每次均被我方察覺、是此等之人、對同學不忠、對友不義、當彼離平之前後、兄弟終日不安不敢離開司令部一步、猶記某日深夜、接得報告、謂將如何如何、我方爲維持治安起見、亦調動大部隊伍以持之、嗣經李鶴齡之幹旋始得無事、當彼危急萬分之際、若雙方各走極端、兄弟何以對地方何職務、言之倘覺可怕、北平治安、截至現在可謂十有把握矣

北平在此軍事期中、已奉到命令、宣布戒嚴、惟因此地中外雜處、不能在此施行戒嚴條欵、只有變通辦法、改爲無形戒嚴、但對於集會結社、則必絕對禁止、如上次安徽會館之開會、昨日中大十六週年大紀念提燈會等、在戒嚴時期均所不許、但彼等事前已籌備、兄弟威覺十分爲難、昨日中大校長及學生代表來部要求准行、兄弟除告以戒嚴期間、絕對禁

五航空綫 年內成立
孫科所言

上海訊、據聞桑路易斯之克爾佛斯繞具森飛機公司、刻投資中國全國航空公司、擴大其資爲兩千萬美金、並輸送飛機四十架、連司駕駛員到中國、因便創立全國航空事業云

鐵道部長孫科談、政府爲發展飛行事業起見、決創立中國航空公司、資本暫定七八百萬元、先設京滬滬漢滬津平漢滬粵各線、漸次擴張、年內可以觀成、國務委員會已委任孫科爲中國全國航空公司總裁、政府將出資一千萬元、籌備該項公司、將擴充全國商業航空及航空郵政、此公司之組織、認爲孫科君巨大之航空事務計畫中之第一步云

東陸盜案 開審一次

平訊、已東陵案上次開會時、曾決定本星期六（即十三日）繼續開會、事前商審判長會命周仲會科長到大陸銀行、取出前在該行保存之重要贓物珍珠等項、並一面傳知北平總商會前次保出之商人、飭令到案、擬即以歷次錄取之口供、與所得贓物相對照以證實各犯之罪狀、昨日（十三）下午二時、陵案審判長商震、及各員周學海、邸山寧、李覺容、趙經世等開會、討論一切進行事件、並傳各項贓物、至三時半、開庭審判、主要人證均已到案

古印牌

萬能止痛藥

聖得龍

奏效迅速……二三十分鐘即可發現
效果持久……十一二時間的有效驗
是藥有强力之止痛作用決無使人不快之感
最適用於疼痛諸症凡用途此無不口碑載道

主治各症如左

頭痛　各種神經痛　琉麻質斯
月經痛　分娩並流產後之疼痛　外傷痛
骨折痛　手術後疼痛　牙痛等以及各種痛症

用量　一回〇・四—〇・六瓦（錠劑一回二乃至三錠）一日一乃至三回
包裝　粉末 二五瓦 四五〇瓦 錠（〇・二）六錠 一〇〇錠

中華民國總代理店
三共藥品販賣所
大連市山縣通一八一番地 振替大連二七〇九番

製造發賣元
三共株式會社
東京市室町

短篇寫實

一個因習慣而墮落的婦人

（餘生）

張大嫂搬過來兩個月的光景、便與張先生發生了一些小的口角、原故是張大嫂度日的費用超過張先生所指定的數目、張先生責備張大嫂的浪費、張大嫂不服、經過鄰居的調停、這小小的風波便息了。

過了兩個月後、已覺到了年底、張先生的買賣受了時局的影響、不似以前的興隆、便想將張大嫂搬同鄉間去、節省一筆開消、張大嫂起初不甚願意、經過張先生幾次的開導、並說起鄉間家中的人們是怎樣的和平以及居鄉的樂趣、終於得了張大嫂的同意、在除夕前兩天便將租房辭退、一同回到鄉間去了。鄰居們相處了幾個月、總覺有些依依不捨、在張大嫂臨別的時候、大家都盼望她將來的幸福、並祝她始終與張先生偕老、張大嫂含着兩包別淚、便與鄰居們作別的去了。

自從張大嫂搬去之後、轉瞬過了二年、張大嫂這個人早已不在人們的記憶中了、有一天——正在冬日的晚間——我和一個老友在眞光影劇院看影戲、在半部的影戲演畢、鈴聲一鳴、休息的時間已至、這時電燈一齊的開了、忽然在無意之中看見四五個座頭之外、坐着一個很時髦的女人、與同坐的兩個男子說笑、忽然那個女人一回首、不覺引起的注意、原來那女子不是別人、正是二年前的隣居張大嫂。

十分鐘的休息時間已過、影戲又一幕一幕的在接演、我此時已無心在銀幕上、只在那裏想適才所見的那個女子、是不是張大嫂呢？如果是她、她何以又在此處出現了呢？莫非是又重行搬回城內居住？抑或是已與張先生離了婚而重操神女生涯呢、這種疑問、題旋於我的腦中、一直到影戲閉了幕、還在那裏呆想。

電影閉了幕、觀客魚貫的散出、我再看那女人時、見她已覺同着那兩個男子一路說笑的走出、乘上一輛托爾卡、在那電燈明滅之中、風馳電擊的去了、在這末一次的審視、我相信我所見的果是張大嫂。

我被好奇的心衝動、過了[illegible]時、從各方面調查結果終於調查明白了、原來張大嫂自從隨着張先生回到鄉間、她習慣上的生活頓時的改變了、第一鄉間的操作是張大嫂累不了的、不用說是田地裏的工作、就是平日家居工作、什麼燒火咧打水咧、這些普通日常的事、在鄉間人看着不算一回事、張大嫂已覺爲是很苦的事、吃飯一層在鄉間——雖說是富戶——亦不能成日的食那細糧——米與麵——大概在鄉間的人們、平日所吃的總以粗糧——玉米等類——爲大宗的、張大嫂從來吃慣了魚肉、這樣粗[illegible]食物、她又怎樣下咽呢、穿衣的問題、鄉間的人自然是要穿那質樸無華的粗布衣服、張大嫂是穿慣了綢緞的衣服、那荊釵布裙的生活也着實覺得不慣的、尤其是以張大嫂那樣活潑的性質、終日吃着粗食、着着布衣、對着一群村姑野老、並且還要去力作、這樣的生活張大嫂勉強支持了數月、終於不能再支持下去了、物質上的習慣與安逸終於戰勝了精神上的純潔、她又墮落了下來、她竟違背了良心上的指導、捨去了付與張先生的愛情、離去了乾淨的鄉間、逃回到這惡濁的城市、重新幹起她那舊營生來了、她終覺作了一個物質上的屈服者、咳！萬惡的城市繁華、可憐的弱者！

先施公司

製造廠設香港廣州

馳名化粧香品

今又運到

醒腦開胃 爽身嫩肌

花露水 果子露 蘭花粉 雪花香

上等 百花香水 倚羅香水

艷容香蜜 美顏水粉 固齒牙膏 生髮香油 確能香一體拜

採購諸君盍興乎來 批發格外克己此佈

先施化粧品分行啓

本報啓事

閱本報廣告而辦事或購物品時請言明因閱滿洲報廣告始得知悉爲荷

滿洲報經理部

本社電話 本埠訂報四〇四二 接洽廣告四〇三四 編輯事項七五一三

度量衡器測量器 裝造修理販賣

此次新修工場已告落成製造能力既大故[illegible]値廉減在滿洲可稱首屈一指參承辦各國度量衡器之刻碼

大連惠比須町五十八番地

水上洋行 電話六九四一番

美術印刷

新亞印務公司

大連市伏見町二八 電話三〇二二番

連陞棧廣告

本棧此番開辦與前大不相同因爲擴充營業起見特租妥浪速町三層大樓壹處通共百有餘間寬闊潔淨異常男女客眷各有[illegible]至送迎週到方便飯食貴客駕臨一試便知不謬也

大連市浪速町 電話七四六〇

本棧主人謹啓

應用活動電光影補助教授

短期畢業 學費低廉 專門人才 中鐵職員 認眞教授 嚴密訓練 注重實習 設備完善 官廳考試 保[illegible]證卷 介紹職業 作事無繼 建設時代 莫此爲先

東北唯一職業學校

練習用各種汽車完全新的式

大連北大山通一四番地

日華汽車學校 電話二〇六一番

最新設備 運轉手養成

每月一號招取新生 日學部 夜學部 （欲閱詳章寄郵票二分）

時光循轉 俱已完全 華洋雜貨 各界歡讚 時履維新 一壯觀瞻 應有盡有 歡迎參觀

長春 協和商場廣告

臘去春添 春需禮服 細軟綢緞 時冠時計 電影唱盤 新到商品 貨優價廉 近悅遠來

中山服料 奇麗綢絹 花特色奇 化粧古玩 遂時陳列 寰球出產 惠顧光臨 隨意遊覽

大連市西公園町一五九

萩野電氣工務所

電話三四一四番

營業課目

安設電力 電鈴電燈 工事請負 並電氣器 具及材料 販賣一切 設備概不 假期

代理店

大連西崗子大龍街三十二番地

老電燈局鍾義臣

電話六四二八番

遠東新華生活影片公司附設各大戲院之一

大連 上海大戲院

陰曆三月初五日放映

明星公司最新出品

第一軍事浪漫巨片

（美人關）

此片內容豐富表演恰當光線圓滿佈景堂皇眞是無美不備請勿等閑視之

導演 卜萬蒼

主演 楊耐梅

下期 一腳踢出去

快來買罷 救命 止咳養肺丸 靈藥出世

止咳養肺丸

啓者敝號爲濟世活人計發明止咳養肺丸治外感內傷肺經咳嗽等症數十年之久始研究得嘗今經中日化驗所試驗有效無毒已費銷路日態遠城近地喘服者日衆凡肺盧氣喘喉嗽多發唾血等症服之立愈至於外威風寒咳嗽尤爲特効四方來函鳴謝來函購買日多一日本贊目擊咳喘等床爲審基拒凡外威內盧動氣之病輾作咳嗽無非氣逆喘患夫肺主氣氣逆則咳[illegible]鄙人對於此症深爲痛情故不惜直資不辭幸苦務求藥之中症致人人得登壽域而迷苦海誠濟世活人之良方秘寶也凡我同胞偶爾威胃風抱潔贏如患喉喘等症速購此藥自當立起沉狗非部人之慮誇口也尊此廢佈即希周知

各埠均有代理

大連西崗 康德記 總發行

大連西崗

北華大戲院

陰曆三月初七日起映

主演明星 胡蝶

孟姜女 夫尋

哭倒萬里長城

下期映 天門陣

擊退牙虫的桃太郎

ライオン歯磨

獅子牌牙膏

部下將軍的武器是什麼？
狗持獅子牌牙刷子
猴拿獅子牌刷牙膏
以此攻有虫的牙齒
暴兵七顛八倒無不敗遁

本舖 株式會社 小林商店 東京·大阪·名古屋

第威德潤腸丸

喜樂喜樂喜樂 多服潤腸能健脾

諸君注意第威德潤腸丸是也專治大便秘結肝火上升消化不良以及胃腸一切疾病無不藥到病除而患痔瘡者服之亦可減輕時鎮陰經年節各家飲食與平常不同必須用潤腸丸以助消化之力而使腹內舒暢以增飲食也各埠大藥房均有出售請試服之當知吾言之不謬也將此券剪下塡明住址附郵票二角寄不悞吉黑郵票不收

東三省總代理營口源來盛洋行啓

潤腸丸贈券 省 縣 鎮 寶號 君收

生殖靈

老翁服·返老還少·添精益壽 長生不老

老婦服·烏髮嫩顏 血疾病不侵

天癸復行·老蚌生珠·疾病遠遁

少年服·轉弱爲強·固精

價目 每盒現大洋七元 每料廿八元

大連奉天哈爾濱 美商三德洋行發行

愼昌公司壹週紀念大減價

特價品

八號8K15占双卡字金手表每只金九元

八號11K81占長方新式女用金手表每只金十七元五角

八號18K15占長方法廿双卡字金手表每只金三十八元五角

八號K15占長方夾白金双卡字手表每只金十六元

八號18K10占長方眞白金手表每只金二十五元五角

八號18K15占長方眞白金双卡字手表每只金三十九元五角

10K美國夾金脚眞水晶養目鏡每付金六元、

各種手表懷表花色繁多不及細載

特價品外照碼一律九扣

凡購滿二元以上者加贈美女畫片一張

愼昌公司 地址浪速町二丁目 電話四三九六番

遼寧

遼寧高等法院 召集司法會議 定於二十日舉行

遼寧省高等法院院長吳延程近爲改善司法清理積案計定於四月二十日召集各地方法院長及推檢等開司法會議業已分電各縣法院遵照屆期來省俾便討論云（天）

張作相回籍 歸來即返任

東北邊防軍副司令官兼吉林省政府主席張作相氏於十五日午前六時携帶差弁搭平奉車赴錦縣原籍聞此行純爲歸里省視三五日內即由錦返瀋小住一二日即歸吉林原任（捷）

營口警備部設 駐遼辦公處

營口警備公安司令部爲辦事敏捷起見特在遼設立辦公處一處而處長一席已委任奚鳳奎充任現已在小西邊門外永和店租妥房間辦公人員廿餘名均已遷入特於月之十六日通函各機關一體查照云（佛）

張司令長官 飭保護電桿

東北邊防軍司令長官張學良查北寧線各處電桿往往被匪偷竊近來軍電紛紛恐慌公事派工加線大修乃工程甫竣迭被偷竊實於軍事交通大有妨礙昨十六日特飭令沿線駐軍及軍警公安隊一體嚴加保護勿任再有被竊情事致礙交通云（佛）

馬經理赴莊接事

東三省官銀號總辦魯穆庭現查莊河分號經理梁福同因事請假業經照准遞遺之缺未便虛懸特委任馬一清氏前往繼任以專責成聞馬氏奉委後已赴莊接事云（捷）

令頒市政之綱要

民政廳頃奉內政部訓令開爲通令事查各區成立特別市及普通市者已有多處關於特別市及普通市之組織法亟應頒定以資遵守惟各地方所有城鎭一時不知設立市政機關者實居多數此等城鎭自應加以相當之指導俾其規劃經營有所參考茲將市政切要綱爲綱要以爲實施之標準除函各省政府查明並分行外合行檢發此項綱要令仰該廳遵照轉飭所屬遵照辦理爲要云云（捷）

遼寧省各縣公安隊官長任用之暫行條例 已由省政府常會通過

第一條　本條例依照遼寧省公安隊暫行組織條例第六條之規定釐定之

第二條　遼寧省各縣公安隊官長在訓練考試各項辦法未實施以前依本條例之規定任用之

第三條　凡具有左列各項資格之一者得任爲公安隊大隊長

一、曾任少校以上軍官者

二、曾任上尉以上軍官著有勞績或長於剿匪者

三、軍事學校畢業曾任上尉以上軍官者

四、曾任委任特過以上警官長於剿匪者

五、現任薦任警官剿匪著有特殊功績者

第四條　凡具有左列各項資格者得任爲公安隊大隊附及中隊長

一、曾任上尉以上軍官者

二、曾任中尉以上軍官著有勞績或長於剿匪者

三、軍事學校出身曾充少尉以上軍官或曾任委任警官者

四、曾任軍官並具有相當之警察學識者

五、曾任委任以上警官剿匪者有成績者

六、現任區官或區保長或警察隊長保甲游擊隊長長於剿匪者

七、有第七條各款資格之一者

第五條　凡具有左列各項資格之一者得任爲公安隊分隊長

一、曾任中尉以上軍官者

二、曾任准尉以上軍官署有勞績或長於剿匪或具有相當之警察學識者

三、曾任警官剿匪著有成績者

四、現任巡官保長保安隊或保甲游擊隊分隊長長於剿匪者

五、有第四條各款資格之一者

第六條　雖具有第三條至第五條各項資格而有左列情事之一者不得任用其已經任用者須罷免之

一、品行不端者

二、素有嗜好者

三、體質不健全難勝職務者

四、褫奪公權尚未復權者

五、因貪墨被告曾受處分或經查實者

六、確實違背黨綱黨義者

七、違犯軍紀革除軍職者

第七條　公安隊之會計文牘庶務等事務員以具有相當學識經驗者任之不適用第三至第五條之規定

第八條　大隊長由公安管理處處長就合格人員中遴委之

第九條　大隊附及中隊長由公安管理處處長就合格人員中遴委或由該縣公安局長呈請公安管理處委任之

第十條　分隊長由該長官就合格人員中遴委呈報公安管理處備案但迫擊砲官長由公安管理處選專門人員委任之

第十一條　凡公安隊官長之任用呈送詳細履歷及親自署名之誓願書並證明文件暨介紹保證等書

前項書類之程式如付件

第十二條　凡委任中隊長以上官長其本人所在地方距公安管理處在二日行程以內者須來處面試在邊遠地方者得聽候調試

第十三條　本條例如有未盡事宜得由遼寧全省公安管理處提出於省政府委員會修正之

第十四條　本條例自公布日施行

上項條例業於上週（十二日）由公安管理處高處長提出省政府委員會第二十次常會經表決通過日內即行公布施行云

第卅旅編師計劃

東北邊防軍騎兵第卅旅旅長張海鵬氏頃奉張學良長官之命令將該旅改編爲第七師師長仍委張氏充任聞張氏奉委後即着手改編將原有之步騎兵計三個團編造一旅餘者再另行召募該師旅長之缺張氏已向張司令長官保存以所部李王二團長升充現正在編制中須定於五月一日正式編竣云（佛）

夏總辦公畢回江

黑龍江省東北松業採木無限公司總辦兼省政府顧問夏子翹氏前因某項要務來遼晉謁翟主席陳述一切茲已公畢該氏遂於月之十六日搭南滿車北上回黑龍江去矣（佛）

請委聯防總指揮

奉省公安管理處處長高紀毅近以開通廣瞻檢等三縣呈報業已實行聯防請委總指揮以統一事權而便督剿匪患高紀毅處長據情當即委任瞻檢公安局長張峰祥爲該三縣聯防總指揮云（天）

安廣縣學務考成

教育廳訓令安廣縣知事案據該縣視學王岐呈稱竊視學共查學校十二處計十九級所到各校應行興革事宜均隨時詳加指導講將各校實在情形參以管見繕訂成冊除分呈安廣縣外理合備文檢同書表呈送鑒核示遵等情計呈報告書調查表概況等各一份前來查校長宋占榮實力辦學校長陳永銘訓育主任李楠藩教員楊秀峰傅毓昌石玉衡雷雲岫趙世英等教學得法成績可觀均堪嘉許教員金仁祥徐廣泰等教法稍差校長王藹林教員魏廣居陳永銘曲恒榮等教學成績不佳教員傅宗文牛連山于文秀李清姜秉義等教法成績均差均應力加改良學董孫樂芳辦學不力應嚴予申訴學董匡記過一次學董李森教員王漢卿等均不稱職應即撤換鄉間各小學對於體育美術等科多皆輕視間有停授者殊屬非是嗣宜遵照課程標準教學以符定章五區立第一小學應添設高級以便附近初小畢業者升學鄉校教員教法多差對於訓養諸端亦多不注意均應極力設法督促改進二區私立第一第二及五區立第三等小學々董均由教員兼充校舍又多係借用諸不適宜應另委學董以專責成籌建固定校舍以樹根基縣立第三二區立第一五區立第及五區立第三雷氏自立奇峰等小學校學額均少應令招齊此外該視學所陳各節亦大致可行除指令外通令該縣遵辦具報此令（天）

清丈局委繩員 准備年內結束

茲據官場確息全省官地清丈局總辦裴煥星以該局奉令准於本年內結束現在對於各種官地力圖早日清丈放竣以期將來辦理交代故於最近委任繩員十二名並指定丈放地點茲將各員姓名彙誌如下計溫字繩員徐實森專丈瀋陽縣以課代租地良字繩員商長厚專丈瀋陽備口鐵嶺新民撫順海城蓋平等處之鄭王府莊地恭字繩員委姜度森專丈瀋陽縣東北路旗升科餘租地奉恩將軍隨缺地偷字繩員紀成數專丈黑山瀋陽遼陽撫順興京鐵嶺怡信親王裕親王等地物字繩員譚竣彰專丈撫順饒餘敏郡王府勇勳公府鄭献親王府王府大公主府意公府等莊地華字繩員察向乾專丈鐵嶺法庫本溪柴炭官山戶股地以課代租三陵隨缺拜唐阿地永陵官地奉恩將軍隨缺地天字繩員徐德銘專丈彰武縣耕牧地實字繩員孟溥珩專丈瀋陽縣西南路旗升租地戶股地丈立庚昭陵禁荒人字繩員王銘璋丈遼陽中台安北鎭戶股漁泡地奉恩將軍隨缺地傑字繩員吳俊升丈彰武縣耕牧地荒地字繩員吳仲實丈營口蓋平海城鑑山官戶股莊地奉恩將軍隨缺地靈字繩員王振元丈錦綏中興城新民官荒馬廠牧地奉恩對軍隨缺地聞各奉委已分赴各縣清丈云（天）

查禁巫醫之通令

遼寧民政廳昨發出查禁巫醫通令文云查左道惑衆爲刑律所必誅禱佛求神乃愚氓之迷信本省城關外暨各縣市鎭村屯向有一種巫醫即俗所謂跳大神看火瞧香者託仙佛邪說救濟美名煽誘閭閻爲人治病以致無知鄉愚奔走乞憐或請神方或乞符籙該巫等挾詐術誆騙金錢其爲害尚小而貽誤病人醫藥生命以致死亡其爲害實有不堪設想者社會之蠹人民之賊莫此爲甚若不嚴加取締將何以維人道而挽頹風各知事及公安局員有維持地面之責應即出示嚴禁一面派員密查倘再有此種巫醫無論男女立予拘案嚴懲並將神位香火匾額等物悉行依法沒收以昭儆戒云云（捷）

計劃籌辦農工兵醫院 長官公署十六日召集會議

東北邊防軍司令長官張學良氏平日對於社會事業極爲重視新近計畫設立一農工兵醫院凡農工兵士之患有疾病者予以診治完全免費是以張司令長官昨十六日下午二時特召集陳興亞白子敬朱子樵宋日三鄒作華袁涌珊等軍政要人開會磋商一切云（佛）

東三省郵務狀況

近數年來東省郵務日見發達究其原因蓋由於鐵路線延長里數縱橫充錯來往便利直以難民紛來東省謀生人口激增凡百商工業之發達有一日千里之勢全境郵區有二即遼寧與吉黑是也遼寧郵務區管理局設於瀋陽吉黑區管理局設於哈爾濱一等郵局共九所設於安東營口吉林長春齊々哈爾滿洲里黑河呼倫龍井等村地二等郵局在遼寧省六十餘所吉林省四十餘所黑龍江省二十餘所三等郵局在遼寧省五十餘處吉林省二十餘處黑龍江省十餘處郵務代辦所在遼寧省二百二十餘所吉林省一百六十餘所黑龍江省一百餘所加以其他總共八百餘所郵路大幹線主要者有十（一）奉天通化線（二）新民法庫線（三）吉林暉春線（四）哈埠海倫線（五）哈埠三姓線（六）四平街洮南線（七）孫家台朝陽線（八）南滿鐵道線（九）齊々哈爾黑海線（十）奉天營口線遼寧省內有主要郵路二萬一千里次要路七千餘里鐵道郵路千餘里共三萬二千餘里吉黑省內主要郵路二萬八千餘里次要路一千七百里鐵道郵路四千餘里共三萬五千餘里收度信件去年度在遼寧省內信函四十餘萬件其他二萬件在吉黑省內信函九十餘萬件其他五千餘件滙兌情形遼寧省滙出二十餘萬號共金額五百六十餘萬元滙來十一萬八千餘號金額三百三十餘萬元吉黑境內滙出三十餘萬號共金額一千二百八十萬元滙來七萬餘號共金額三百四十餘萬元云（天）

飛虎隊赴榆駐防

東北陸軍航空署飛虎第一總隊第五分隊頃奉張司令長官之命令調駐榆關該隊長王作舟奉令後率帶領飛虎隊一百五十名飛機十二架於月之十六日搭北寧專車一列西上去山海關駐防云（佛）

瀋陽車轍

秦少將十五日午後一時三十五分赴遼陽五時三十分歸奉

奉天高女生五十名十五日午後七時十分內地歸奉（天）

南方各省鹽荒 國府令東北接濟

十四日東北最高當局接到國府電令因南方各省產鹽歉荒以致民食無濟東省產鹽豐富擬請貴主席飭屬將鹽運往南方以濟民食自應右濟已允照辦云（天）

瀋陽四區防所 准遷大淑家堡

瀋陽縣前曾呈請擬將第四區防所遷移大淑家堡一案業經公安管理處轉呈省府在案據聞該處業已奉到省府第一零六一號指令備案並於本日轉飭該縣遵照云

司法院印發工作報告書

司法院自成立以來關於改良及建設司法各事項不遺餘力茲聞該部業將數月來工作事項製成報告書編印成冊分致各處本省政府業已接到該院秘書處函送該項報告書前來茲將該書內容摘錄於下（一）關於法規事項（二）關於統一解釋法令事項（三）關於國府交議事項（四）關於司法行政事項（五）關於司法審判事項（六）關於司法改良計畫事項末復附有統計表多種甚詳盡完備云

蓋平

奉令改組縣政府

本邑縣公署茲奉省政府訓令飭改組縣政府以符名實辛縣長奉令後即計劃改組一切手續刻正進行之際云

教育人員之更動

本邑教育局事務員周從先氏因有高就辭職遺席以第一學校長蒙綏之升充所遺校長之缺以貧兒學校々長蔡秉彝接充該員等奉委後互相交替清楚照常視事云

縣長招各界會議

本邑縣長辛祥民氏對於一切事宜勵加整頓不遺餘力於月之十二日籍改選電話局長之日與各界開聯席會議討論地方應興應革事宜可謂該縣長關心民瘼云

辛縣長下車 布告三要務 將儘先辦理

蓋平縣公署佈告爲佈告事照得本知事來長斯邦甫及旬日凡百庶政力謀更新當維爲政之道興革莫先於除弊欲人之方蘇厚始足以養廉本縣徵收從前辦理不良官民交困吏胥勾結流弊滋深倘再假口催科之術視爲緩圖不獨國庫之漏巵孔多抑且人民之苦累更甚本知事審慮周思厲行整頓除妥擬徵收辦法數條添設員位多數飭令晝夜趕辦外每日躬赴該處嚴行稽察並將收入票據親自蓋章以防員司夾帶一方分派幹探秘密訪查如請求賄託一經查實重懲不貸總期陋規立即清除人民咸露實益須知本知事純潔爲懷矢求福利之普徧個人等慎勿望門投止惟苞苴之是行凡爲農桑應共聞知

本縣警學薪金微薄甚於各縣勞業酬寡情實堪憐以致操戈殺賊無兄身之勇執鞭施教興仰屋之嗟當此國法日壞物價飛騰人情惶駭生活愈窘以勘爾之薪俸仰事俯畜尚虞不足更安望其爲公安之保障作劃挨之師資庶政前途局由發展擬由三月份起所有警學各項薪公一律比照原額增至廿倍業已據情呈請不日施行此後各界服務人員艱困無憂安心共職亟應起靡振衰力求上進洗心滌慮矢志忠勤革腐化之積習振方興之朝氣同心戮力自封視實符名效成具在本知成予維新倘仍不思奮發故前串將查其勤惰以爲殿最賞罰之標準其各勉之商民人等亦均應了解於本縣經費艱窘之情形忍痛擔負免滋疑慮須知警學爲全縣治安文化所關設因欵項不足驅至停滯則一切政務均難進行影響所及商民亦不能獨善其身也仰各踴躍輸將切勿觀望衆擎易擧共濟時艱

本知事訪聞所得縣境荏苒未靖游民仍多轉瞬夏防將屆草莽潛滋不圖收容之方恐糜潰決之患鋤姦剷暴須寬猛之互濟化莠格良宜教養之兼施則本縣教養工廠之創設實爲提前要務刻不容緩當經招開會議籌措底欵俟奉令准尅日進行自是之後凡在境內游惰人民務須各勤職業速覓生途其有強悍無識不知法紀或甘心墮落或倚恃豪強或以健訟稱雄或以劣棍委肆凡爲調詞架訟久設娼賭刁狡不良魚肉鄉里破壞公益勾結官署具有土豪劣紳之資格者均宜悔悟投誠致行向善以免束縛制裁之厭開幕之日即儕輩教養之時若本知事開誠孚信欣看易劍之倘果怙惡不悛自甘暴棄則工牛犢暴安良誓去害群之馬閭境莠民其各愼諸

本知事下車伊始詳查政情盱衡事體之重輕酌度地方之緩急應以上列三事爲儘先辦理之要務此外如創立地方銀行以利金融修築汽車道以便行旅以及振興教育開發實業保衛公安籌辦市政整理村制發揚慈善革除陋俗興革建設經緯萬端幷願兼籌悉在策劃一俟規擬妥協再行公佈施行各士紳人民等如有經驗宏深識見卓越關於一切政務儘可隨時建白以備採擇藉收集思廣益之效倘有本縣宿望名流遺賢野老出其公正無私之心本其關懷桑梓之念洞悉得失指陳利弊本知事虛懷若谷從善如流敢惜周諮博訪之勞更望錯石他山之助果可採納屈己聽從民具耐聽不辭指摘更有進者本知事存心樸厚賦性剛直束髮受書以來即以福國利民爲職志服官十載未渝初衷今茲來蒞仍本斯旨自是以往本我夙志與民更始誓願持以毅力繼以熱誠方針既定百折不回倘有不諒苦衷意圖阻撓本知事爲全縣之前途發展計惟有執法以繩其後除呈報並分令外合行佈告其各凜遵勿違切切此佈

中華民國十八年四月日知事辛廣瑞

蒙族內幕一斑 哲明會議中提案之所聞 瑪博兩代表舉足重輕

長春特訊蒙古哲盟十旗在長春會議早以數誌本報茲據專員調查該會內容提議案件誌錄如下爲提議切維國體改建政治維新自應公共擬定保存種族安維地方振興教育提倡實業保障民生爲其他公益事業以便循序革進共臻治理議將所擬各項陳請大會公決一查民國十四年省委馬伯年强將歛旗報留之生計地界侵佔東西十五里廿里不等南北一百里偸立石椿僞作標界此皆台壯生計地畝委因頻年荒乱原一查本旗戶逃入較大村屯以致荒蕪未耕該省委逐認爲開荒施行侵佔迭經呈請省署撥還在案未蒙准照發還此應請大會公決者一也一查奉吉各蒙旗於境內稅捐提勝之四成不等帷黑省不予照例分撥去歲呈請張總司令法再予撥例然迄未施行於歛旗行政教育各經費影響殊深應請公決者二也一查蒙旗租賦之通欠國旗共蒙其害剛欵均應國旗分劈乃黑省獨享剛欵未予分劈實屬違例殊欠公允請公決者三也一查有土地而後安人民有人民而後可以談政治而奪土地即渙散其人民消滅其政治也去歲以還黑省政府强制出放蒙荒雷勵風行不聽呼籲現在依克明安旗已陷絕境若不速謀保存土地誠恐蒙旗前途不堪設想應請公決者四也又云長春城內東四道街蒙租局會議中之十旗盟長擧足最有關瑪代表博代表二氏爲此會議中之最主要人物昨晚該會尙無確定時間實因新舊兩派勢力不相伯仲惟賓旗博代表瑪代表超然中立不激不偏故日來各方皆欲得之以厚力竭力拉攏故勝利之所在當以該令二表之所歸爲定云云

長春

公安局注意訓練

長春市公安局長修雲汀氏近爲注意整頓部局訓練起見特於日昨諭令公安局教練所長張翼天督操稅文卿二氏對於操分別條陳意見重爲修局長之嘉許又命督查長梁尊一氏每日親赴操場指揮以便甄別而除積弊云云

興隆鎭

呼海車異常擁擠

查各國建築鐵道原爲聯絡交通便利行旅起見與商與民均有莫大裨益無論何路凡賣票人數過多即時掛車以備旅客利便惟我呼海路與他路不同無論賣票若干祇掛頭二三等車共五輛日前記者因事赴呼返鎭之時由呼蘭站上車幾無插足之處現下清明已過往來旅客無論何站異常擁擠理應多掛車輛三等車座位不過一百廿名之多每輛車內乘車之客數在加倍空行人尚可將就若帶行李非常困難上車後押車警察個個如狼似虎非打即罵將乘車之旅客如商號貨物裝箱之時連推代拚裝入車內男子尚可最難者婦女如有想便溺之時萬難舉步記者車至康井已經一半始行找一座位而全身之衣服俱已濕透想當局者每日亦有所聞否若不設法籌備呼海路之名譽被外人恥笑矣

鐵嶺

翟主席飭令 整頓區村制

頃聞翟熙人省政府主席以各縣辦理區村制一切應興事宜關係地方重要若不認眞整頓難收效果故於日昨十二日通令縣署嚴行整頓區村治云

旅順

正副會長已選定

旅順市內華商公議會會長任滿已期通知各會董投票選舉一節曾誌報端竟于日昨正午經衆會董及官署在會內監視揭曉得票最多數者西洪順執事潘修海氏爲正會長次多數者同增永執事孫兆安氏爲副會長該二氏老成練達宏富商學想市內之商家將來必有一番新氣象云

營口

牛稅局更調主任

營口市內牛馬稅捐局主任鄒景華君久辦稅務精敏可靠成績卓著茲聞鄒主任已辭差他去遺席已經高局長遴派某氏於日昨前往接替以專責成云

分所長注意治安

營口市內八田地一帶之住戶近來忽發生竊盜未遂等案數起雖無損失而該方居民亦頗爲驚惶聞該管警察分所長張文田君爲保衛治安起見對於該項案件異常注意故日晝夜不辭辛勞認眞梭巡以保治安而盡職責云

稽查主任之調升

營口稅捐局稽查主任尹花泉前已請轉他差遺缺已經高局長遴委稽查賴氏擢升聞賴氏係稅捐老手辦事認眞處事和平今番榮膺主任統率稽查巡員必有一番振作云

洮南

萬氏關懷民瘼 來洮設粥廠

黑龍江司令官萬福麟氏素關民瘼慈善爲懷近來聆於直魯災區之難民出關來東覓食者扶老携幼接踵於途乞食千里問有與繼若不設法維持民命何堪聞該氏派有副官王仲元秉權來洮設立粥廠以濟災黎之訊云

遼陽

郵包特稅 撥歸郵局辦理

東三省交通委員會代征郵包特稅按百分抽五征收茲聞該項特稅撥歸各稅局征收有稅欵稅票一律撥歸稅捐局辦理云

劉局長親自查街

公安第一分局々長劉守藩爲慎重地方治安計深恐不逞之徒乘機竄入境內滋擾事端是以該局長於每晚間親率長警二三名往城內各街市嚴查行人有無匪徒混入隱匿云（菴）

奉令整頓區村制

省府以各縣辦理區村關係地方之興革良非淺鮮故特通令各縣長遵照務須認眞整頓毋稍敷衍云（菴）

竊賊因急生智

遼陽城西住有巴洪州者於前晚十二點許正睡熟之際適有樑上君子將門撬開竄入室內正翻箱行竊間適巴之弟由外歸來見門未閉即入室內見有賊兒翻箱即大呼有賊該賊見勢不佳恐遭捕獲即將巴弟踢倒而抽身逃跑云（菴）

吉林

曲推事調吉任務

吉林高等法院前令濱江地方法院推事曲金三調任吉林地方法院推事日昨該推事來省赴吉林地方法院正式就職云（佛）

王處長檢閱警察

林吉全省公安管理處處長王立三氏日昨檢閱省會一二三區警察並公安局內保安隊消防隊由吳局長陪行到處均有演說定今日檢閱四五等區明日檢閱吉林縣一區警察云

鐵路孫股長來吉

吉林穆稜煤礦區鐵路股股長孫棣坡君於日前來吉省親並謁見各知好等處聞事畢不日即行返穆任務云

鎭守使署發軍餉

吉林穆寧鎭守使署與濱江鎭守使署前派各該署軍需官等先後來省在吉林東北邊防副司令官公署軍需處將各該署本月紛應領軍餉如數由永衡官銀號領訖各該署領餉人員以事關軍餉不便稍延遂即于日昨搭車還返防地以期早日發放各旅團營云（孚）

批示

○東北邊防軍司令長官公署批（十六日）

△楊佐臣呈控黑山縣警甲所長教唆匪徒挾怨殺害情形由批令公安管理處查辦

△趙連陞呈爲負傷已愈請入軍事政治訓練班肄業由批該員資格不符所講不准

○省政府批（十六日）

△于望賓呈爲請報領鐵嶺縣范家屯地方荒山碕地造林請核准由批仰農礦廳查明

△王紹平呈爲新民縣延不執表請予處分并派員撥地由批仰該局從速辦結

△唐瑞祥呈爲鄂恩泰飛領蓋地請秉公查辦由批該民擅報山煙取銷仰即知照

△張致和呈爲檢舉漏段請飭局查辦由批該民猶復呈請檢舉碍難照准

○民政署批（十六日）

△宋彥庭呈請免納空糧激查眞相一案田批此案係屬財政範圍應由財政廳核辦

○東北政務委員會（　）

△馬木等呈爲官吏文法包庇士豪藉端敲詐欺壓愚民請飭究辦由批令執河省政府

○教育廳批（　）

△王景海呈控劉閣臣增租換照妨害佃權請查辦由批仰該縣幷案查明

○瀋陽縣政府批（　）

△吳振生呈爲○照不交阻攔蓋章請傳追由批仰該管第二分局長查明取結

○農礦廳批（十六日）

△白受采派員查勘陰田畝數以之便交納水利由批仰開原水利局徹查

○高等法院檢察處批（十六日）

△韓柏卿呈爲關玉璋殺人嫌疑一案聲請再議由批仰候令發該縣查核辦理

○財政廳批（十六日）

△郎麟書呈爲郎明秀僞造白契捏立證明懇請飭縣追□由批毋勿屢瀆仰即知照

○瀋陽府政公所批（十六日）

△邸立着呈爲請請領建築許可證由批無礙交通應予照准仰即知照

○交涉署批（十六日）

△姚福臣呈控邵葆琮等盜賣國土由批仰撫順縣知事錄案具復核奪（魁）

本社啓事

此分社若以現大洋以外錢鈔各於本社時按照左開行市

今日之行市

大洋兌金票　一〇〇、六〇

大洋兌鈔票　一〇〇、五〇

大洋兌小洋　一二五、六〇

經理部啓

訥河派報處啓

逕啓者敝派報處現因尚未覓無得相當地址暫寓東二道街福源号後院各界有刊登廣告閱本報者希至處接洽可也此佈

派報處石琇璋謹啓

本報啓事

閱本報廣告而辦事或購物品時請言明因閱滿洲報廣告始得知悉爲荷

滿洲報經理部

自動車學生募集

運轉手養成若看規則書寄郵票二錢即發去不悞

又介紹職業學費又低廉

大連市沙河口水源地自動車學校

電話九六九七番

大連德泰號紬緞廣告

本號開辦有年專運呢絨綢緞有美盡備無待自詡時値春日載陽重到歐式最新流行綾綢綢葛嗶嘰紗羅旅行用具一應俱全定價不二分外克己凡我主顧無任歡迎

開設奧町五五　電話長五二八二番　七四四五番

長春益通銀行附設儲蓄部廣告

本行額定資本金銀大洋壹百萬圓

公積金銀大洋拾萬圓

營業部　儲蓄部　注意

營業時間　上午九時起　下午三時止　星期日休業

存欵　放欵　代理收付欵項　押放貼現　生金銀之買賣

活期存付　存本付息　零存整付　勞工儲金　失業預防儲金　養老儲金

整存整付　整存零付　零存整存　子女教育儲金　婚嫁預備儲金　其他基金儲金

存欵手續簡便利息從優訂有儲蓄詳章函索即寄如蒙惠顧尤爲歡迎

長春南大街　電話　中國一〇四號　日本長六七六・一二四〇番

瑣聞

△王公舘大火警
(遼寧)大西關下頭成平裡胡同王公舘於月之十六日下午三時因由厨房起火計燒去房五間幸消防隊趕到將火救滅未延及他處亦云幸矣計損失現洋二萬餘元云(佛)

△少婦投井遇救
(遼寧)小西關大什字街南半角胡同門片九十五號院內住戶劉姓婦年双十於月之十六日下午三時因與其夫口角一時心窄竟跑往該胡同口井沿擬即投井自盡幸經行人瞥見將該少婦撈交公安分所送回家中未出意外云(佛)

△准籌征房捐標
(吉林)市政籌備處擬征房捐一節聞省政府力主輕征以減商民擔負已經省府核定頭等市房一間每日征額至高不過大洋三角四等民房每間不過大洋一角爲限以下等次均由處妥擬呈府核准施行云

△均稱好雨知時
(吉林)省城據鄉民云客冬雪少又兼春融日暖開化甚早春風浩蕩以致地皮乾燥非常倘不降以與春耕大受影響忽於日昨上午陰云密布午後天降小雨一夜實乃好雨知時將有豐年之兆云

△警察校閱竣事
(吉林)省公安管理處王云祐處長于日昨開始校閱省會公安所各區隊警察當即將一二三區及各隊完全校閱畢事乃于今日又將四五區于上午十時至午後二時始行完全校閱訖事云(孚)

△訓練處之放餉
(吉林)陸軍訓練處軍需科前已將所屬軍餉如數領到以事關軍餉不便稍延遂即于昨將所屬各旅團營軍餉如數放訖各旅團領餉人員遂即于日昨先後遄返原防以期早日發放云(孚)

△泛雪堂演大鼓
(吉林)省城北山乃吉省名勝之山每値春夏期間游人非常增多現屆日暖天長百草始發多引游人賞覽該山泛雪堂主人聘邀坤伶多名在該處演唱大鼓書詞聽者倘不乏人一般好游者多往該山游覽以開胸襟云(佛)

△映演三啞奇聞
(吉林)省城青年會新由上海運到滑稽愛情三啞奇聞影片十二大卷日昨在該會映演觀客倘不乏人各界甚是歡迎云

△崗警將換夾服
(吉林)省會公安局々長吳德麟氏以屆春日融暖崗警値班諸多不便日昨令各區署來局具領夾制服以期着用而壯觀瞻云

△通知植樹典禮
(吉林)省政府農礦廳現以將屆植樹佳節該廳本倡興實業計特擬定于植樹節舉行植樹典禮以資提倡植樹該廳際及于此遂即于今日函請省城各機關與各團體定于植樹節即入月廿日上午十時在江南農事試驗場舉行植樹典禮務請屆時光臨云(孚)

△農民慶落春雨
(吉林)省城左近四鄉自入春迄今氣燥地乾終未得落春雨不但不利春耕即時疫亦漸發現因而人人翹盼春雨不料日昨陰雲密佈自晚細雨滴降至今晚仍未見止道路泥濘氣候溼潤不若前者之燥熱一般鄉農均喜顏相慶謂此雨頗利春種云(孚)

△許可令相所女
(吉林)省會公安局頃據清良所呈報所女潔貞許可與商人林自成入所雙方對相省會公安局據呈查核該所女即許可與該商人對相應即發給入觀養以資入清良所對相遂即于今日令該商人林自成前來到廳領取入觀卷可也(孚)

△工程隊淸道路
(吉林)市政籌備處以各街馬路積雪融化後浮土穢物現出極多每遇陰雨即成泥海爲注意交通計日昨派工程隊沿街淸除積土穢物云

△譚局長已到省
(吉林)扶餘石頭城稅捐征收局譚局長因該局要公必須赴省向財政廳長稟請一切日昨來省下榻於大東門內本寓云

△修砌北山道路
(吉林)市政籌備處以北山每年四月二十八日爲藥王大會之期各處雜貨要貨各商之攤床雲集該處以賣又兼游人甚多交通不便難免擁擠發生事故現已煸工先行修砌山麓道路預擬修至德勝門爲止近日馬車暫止通行正在工作云

△各商多行減價
(瓦房店)本埠刻以春節時屆生涯振興之際多有減價以廣招來茲有新市街永泰鴻藥房以新近運到上等藥材各地茶葉減價出售又福興隆雜貨商新添諸色貨物贈彩十五天自古曆三月十日至廿五日止惟在贈彩期內買貨須足小銀五元始許抽彩其他萬春隆之開幕減價東合福之木材祥發長之石灰爐等亦均各減其價云(春)

△朝陽樓之發達
(瓦房店)本埠中日雜居人烟稠密百業俱設逐見發達惟於食堂一事無一新穎將出而適中外人士酬酢無憾者有于仙舟孫竹蔭二君煸工於前萬景町等股東倡辦於後遂在平康設里開朝陽樓食堂不惟地處適宜設置完備明人寓目而中外雜菜奪萊以及中外宴席莫不膾炙人口而尤以執事姜仲山和謌賦懸招待座陳宏雲曲齊顏有迎接不暇之勢將來該樓興盛不卜可知云(春)

△德記施種牛痘
(瓦房店)本埠康德記大藥房主人康道忱君近以春暖氣融天花易生遣患社會實非淺鮮以故擬於古曆三月十五日起至四月一日止實行施種牛痘凡在此期內無論士農工商一槪來者不取分文似此慈善復熱誠濟世眞爲醫界中不可多得云(春)

△春季淸潔檢查
(瓦房店)本埠日本警務署刻以春融時期百病叢生苟不淸潔難免不無意外發生是以特曉諭管內居民務期於陽曆五月一日以前將所有屋內物件掃除淸潔以備警察官吏屆期檢驗聞除本埠於五月一日二日兩日次檢驗其他所屬田家驛王家驛得利寺松樹驛熊岳驛沙崗驛盧家屯九聚許家屯萬家領等驛循序檢驗云(春)

△派出所員調動
(瓦房店)本埠日署新市街派出所武石氏現經警務署調於驛內車站派出所將該所島崎調五湖咀辦理某項要公所遺新市街派出所以得利寺派出所宮仲書君臨時瓜代聞宮君前在寺驛管理事宜頗著成績今來斯驛自必游刃有餘爲管內造福也(春)

△狐仙靈異乃爾
(瓦房店)五湖咀丁家屯北有胡仙廟宇一座於正月忽施藥品幻舉該處有李中發者現年四十餘歲因早年有痎嗽膠眼酸痛之病來廟禱乞果施藥品服後立見奇效翌日即能赴海抓若干貝蛤以此遠近聞知咸來求施紅男綠女絡繹不絕至三月一日較往日尤見加倍樹匾者懸旗者放炸炮者與祭者焚香者聲聞數里云(春)

△天氣忽又奇冷
(依蘭縣)本邑地處邊陲氣候較寒而冷暖無常或亦地理之關係使然即如前數日春風和暖氷雪全消甚有改換夾衣者不意出昨日忽又奇冷雖衣重棉尤覺不暖一般人咸謂氣候不正恐生時疫云

△商店貨物缺乏
(依蘭縣)本邑交通不便每屆冬令即成閉塞時期各商店之貨物例於封江以前大批運到以備一冬之銷售俟次年開江以後始再赴大埠採辦現在舊貨業將售罄而新貨未到是以舉凡洋廣雜貨均咸缺乏之云

△電話員盡厥職
(依蘭縣)本邑長途電話於去年冬季成立之後即由縣署委關運起爲電話員接關君自就差後服務勤勞於各鄉通話者均即時接轉無稍延宕且品端學粹作事精明是以頗爲上峰嘉許云

△主任巡差盡職
(鞍山)南千山站稅捐立分局以來各主任均因循不振自馬孟泊主任到任吳子恒巡差熱心稅務克盡其職非中國地上稅附屬地亦上稅凡車一來無論實否令先行上稅是以稅務比較先前特別加倍云云

△興毆打破面部
(依蘭縣)昨三十一日上午十一鐘本城南街派出所東門首有二人對毆一年二十許狀似無賴一年將不惑貌頗誠善互相扭打約有數分鐘之久靑年面部受微傷鼻內流血皮肉浮腫後有伊仲運出爲排解始各分手作罷而噪罵之聲尙不絕於耳

△馬集似乎不振
(鞍山)自本埠開集以來已十餘載矣二五八十日即是馬集之日各村騾馬齊集此處馬集似乎騾馬不多每日買賣不下十四成盤即經紀人(馬某講盤者)自開正以至於今能得萬元國家稅務亦不能少也

△胡匪路劫行人
(鞍山)南千山站有騰鎭王小泉夫人於四月十號前赴奉天至千山站上火車路坐騾車行至甩灣子忽出胡匪二名報號島龍將王氏騾車劫住劫去奉票萬元金票五百元大洋五百元金鐲一双金戒四只劫畢即行遠揚云云

△瑞雪預兆豐年
(鞍山)南千山站自去冬以至今日未曾降雪風燥有時作祟各處壓土四起路人頗覺困難農人心中亦覺忐忑不意於月之十一日忽六出紛飛天降瓊瑤滿地梨花漫天柳絮此後農人歌於隴畔瑞雪兆豐年信不誣也

△日站巡捕辭職
(海城)南台驛日本警察派出所巡捕楊明允因謀妥別項職業特向大石橋警署呈遞辭職業經當局許可所遺南台巡捕一缺由爲平派出所巡捕楊乃若接替云

△促街長報房租
(海城)本縣孫警督因本城房租異常昂貴一般賃屋而居者莫不叫苦於數日前曾召集四關街長到署囑其調查現下房租情況以憑核奪現孫氏又下令促街長等迅速呈報聞房東若有破額索租者一經查出將予以嚴重之處分云(青)

△街長報告花銷
(海城)本城北關街長徐芳亭因三月三日係眞武大帝誕辰特於是日召集北關會首以鄉會之名義開催春季宴會席間並報告一年間之收入支出以憑結束云

△創設臨濱醫院
(海城)邑人趙赫忱以本城病院除保合醫院而外其餘率皆索價奇昂貧苦分子因而裹足者比々皆是趙氏有鑒及此特在北關開一臨濱醫院專以慈善爲本旨貧者輒不取利特聘由英國畢業醫士某爲院長現正備飾房屋之際不日即行開幕云(青)

△花柳寒飄春雪
(海城)本城氣候自二月以降鎭日朔風怒號沙塵眯目度過淸明節後漸見綠柳舒甲紅杏含苞詎於花柳釀春之際於十二日早天氣驟變六出紛飛萬山皆白居然大殺風景云(青)

△春雪足三農慰
(海城)本縣農人因春來雨雪愆期各屆時播稀雜等情業紀前報不意天憐農夫於月之十二日驟下一天瑞雪至晚十時雨散漸灑直降至十二日午方始開霽一般老農率皆色喜云(青)

△牛西匪氛肅淸
(海城)本縣地面自入春以來尙稱平靜前六七兩區雖有零星小匪經官家剿緝業迫亦相率遠遁矣茲據警界消息云公安王局長在河西界面巡視一週地方匪氛業已肅淸於月之十二日曾有電話報告孫監督到西界匪事無須顧慮云(青)

△修築官橋續訊
(海城)本縣紳商提倡南大橋城之事業已喧傳半載有餘矣茲經孫知事召集地方士紳開催兩次會議等情業紀前報茲悉日所發之稿多有掛漏故特補誌於次聞修橋籌備會成立後當經公衆推選行政監督孫斗南爲修橋總監督孫耀武爲主席辛德潤李程九爲度理陳蔭軒劉冠英爲建設股長王恩慶戚鴻藻爲文牘股長韓輯五王佐忱爲會計股長其餘在場者爲發起人並擬即刷多數捐啟分致豪吉黑旅外同鄉廣募捐款云(青)

△畫匠曾妻奇聞
(興隆鎭)本埠東門外住戶王畫匠家道淸貧每日以畫匠爲生自幼聘娶姚某之女爲妻過門後安然度日已經三年之久未料該妻賦性淫蕩不安於室每日勾引狂蜂浪蝶三五成羣絡繹於門該王某又無父母兄弟孤身度日現下夫妻反目遂日與該王畫匠吵鬧不休意圖與奸夫潛逃該王某敢怒而不敢言長此以往該妻潛逃事小恐王某有性命危險萬不得已商之親友代其劃策於上月廿四日托人將該妻賣與四平山孫某爲妻得身價江錢十九萬吊該王某從此可以高枕無憂矣

△本夫殺死奸夫
(興隆鎭)本鎭警察第四區三分所轄境周成燒鍋屯住戶孫祿務農爲業家道小康自幼娶姚姓女爲妻與孫祿兩姨姐妹過門後安然度日不料有本屯無賴子王占山爲匪多年見孫某之妻姿色頗佳垂涎已久百般勾引日久成姦在孫家明舖夜宿儼若夫婦該孫祿父子無法可想日前夏曆三月三日孫鄉有大神金某座會該王占山亦因惡貫滿盈酩酊大醉在孫某家住宿將孫祿遂出門外該孫祿懷恨在心一夜未眠天明閉門而入奸夫淫婦正在夢中被孫祿全行用尖刀扎死自行赴警察投案將來如何着落俟訪明再誌

△圖財一女二聘
(興隆鎭)本埠東二泡子屯住戶李石匠弟兄兩人度日該兄歿早亡所遺一女現年十七歲經該女之父母早以聘與東山裡王某爲妻倘未過門該王某現在海倫北充差今年有迎娶之消息該李石匠視其姪女姿色頗佳注意圖毀婚另聘於本年夏歷二月二十日托媒將該姪女另聘與本屯李某爲妻所得財禮大洋五百元已經六禮告成速催李某迎娶後該李石匠實屬聲眷遠颺恐王某歸家迎娶定有一番交涉將來難免法廳起訴耳

△失馬反行誣賴
(興隆鎭)本鎭東四平山屯住戶王永以務農爲生品行不端歷年揮霍以致家業凋零家中欠外債已達江錢六七十萬吊存有大車一輛馬七匹熱地無幾因外債逼迫甚急託本屯鄉友王際寬代其尋覓買主意圖將車馬賣出以抵外債王際寬人極忠厚信以爲眞日前領伊親戚赴王某家中看馬該王某本係無心出賣討價過昂經王際寬從中調停王永分文不讓故作罷論未料當日晚間該王永之馬七匹不翼而飛該王永竄圖詭詐聲稱此馬被王際寬勾引賊人將馬偷去強行向王際寬包賠該王際寬情不得已相伴買馬之人馳赴呼蘭地方廳呈控該王永誣良爲盜將來呼蘭地方法院如何判決俟訪明再誌

△地局擬放地基
(穆稜站)駐綏芬河地畝分局々長因穆站北街現有地基十餘段未妥是以該分局長擬請總局批許開放大約放區之期五月一日云(德)

△增捐尙未議妥
(穆稜站)本站商務分會因經費不足是以該會長召集各會董開議討論增加捐費一節已誌前報聞該分會數次開會議論仍未結果云(德)

△稅捐主任離穆
(穆稜站)本站稅捐徵收分局主任曹萬魁氏前奉總局長之令將曹氏調局另有他委遺缺以祝玉浦氏接充前報已誌而新舊主任業經交接淸楚曹氏已於月之十六日乘晚九時三十分之票車返吉矣(德)

△農人紛々開犁
(穆稜站)本站各農因現屆播種之期在我國之舊習均覺好日即能開始工作乃舊曆三月四日(即月之十三日)是以各農皆以是日開犁矣(德)

△渡船已經下河
(穆稜站)本站北街外之穆稜河每年開河之數日氷塊順河流而下晝夜不絕以致阻止來往之行人渡河頗稱困難而早誌前報已於月之十二日氷塊業已化盡渡船是日下河矣

△道人壽辰盛況
(安東)安東縣城隍廟住持道人侯信秉性情懇而頗守淸規前自淸末後該廟地業隨劃歸附屬地範圍既而該道人力任理爭幸未喪失我主權是非其有守該廟產豈不落於外人手乎日前夏曆正三月初四日爲該道年屆八旬生辰精神矍鑠該道徒王崇英等特事舉行慶祝是日一般與該道有舊者政商要人紛紛往送壽儀及壽麵壽桃等物甚夥並設有素餐若干棹一時賓主杯觥交錯殊極盛況云

△私宰耕牛被獲
(安東)安埠于家溝牛肉商李延瑞因希圖省稅私宰牛隻既而將牛皮攜出售賣之際適爲公安第二分局一分局巡官梁臣所查悉上前盤知該肉商知難隱匿遂供認私宰不諱已由分局轉公安總局處罰在案矣

△警士排解討債
(安東)日前埠辦有民人張維新係鳴城籍向無正業緣於去歲二月間累欠得新民街趙元盛鞋舖鞋洋七元餘迄已年餘分文未給日前在街忽被趙鞋鋪執事趙德富所撞遇因揪至廣濟街分所告訴乃以張某手中皆無當經該所巡長邢永元排解令張某取保限五月一日還錢事方寢息云

△妓女愛白宜改
(安東)安埠附屬地三道橋子娼窰桂林班妓女靑蓮梭書貌雖中姿惟於待客之偏愛即小白臉恒惹得一般走馬章台之士嘖言繁興無怪其門前近來之寂寞竟無人問津焉寄語該妓際玆南北統一注重平等時代舉凡待客勿再有分畛域之見也可

△駐所改爲分所
(熊岳)本埠公安分局南門裡分駐所奉令改爲第三區分局第一分所設分所長一席而分所長之人選已由公安總局委任韓祥生氏前來接充查韓君前充公安總局勤務員成績甚著少年英俊此次陞新斯職對於職務定有一番整頓亦警界中難得之靑年人材也

△局長親查旅店
(熊岳)公安分局王分局長自到差以來諸政力求刷新凡事均親自檢點以近日以來地方微有不靖而該分局長必親自視查旅店娼窰以重治安如該分局者誠吾邑之福星也

△妓舘呈請漲價
(熊岳)錢法毛荒物價奇貴生活增高各妓館實有現狀難支之嘆是以各妓館執事連名呈請當局增漲營業價目盤子拾貳元內條子卅元外條子卅六元住宿六十元包天貳百四十元均以奉洋爲本位不知上峰能否允准容訪再誌

△禁止車夫睡臥
(營口)公安局長李禹銘氏頃因市內拉貨之四輪馬車查諸御者往往睡於車箱雖非熟睡可比然每行至人煙稠密之巷衢驟馬亂行撞傷行人屢屢幼童等案無日無之似此御者可恨已極該局長爲保護市民之安全發生此項案件起見故於日昨特飭各分局爲通知各車行御者嗣後在拉貨通行各巷衢並人勢衆多等地方得下車步行以免發生危險云

△監基金改現洋
(營口)市內第四監獄之工業基金均係以奉洋爲本位在此奉票跌落之際若不設法維持將來恐有虧累之虞玆聞該監獄長昨已奉到高等法院通令願於四月十六日起一律改爲現洋計算以免虧賠而維現狀云

△巡所主任易人
(營口)稅捐局之阿巡所劉主任業已辭差遺缺聞經高局長以前牛馬稅主任鄒景華君堪以委充是以委任鄒氏爲阿巡所主任故鄒氏於昨已前去接替以專責成云

△洋貨四週減價
(營口)永世街金生永華洋雜貨店執事王紹彭君少年英俊富有商業知識對於競爭一事向不落後故該號營業蒸蒸日上該執事爲酬謝顧主雅意起見前由江西上海等處運到多數贈品舉行四週紀念諸貨一律削碼出售並按買貨數目多寡人別贈送各種物品以致各界人士名媛閨秀皆紛紛光顧而該號櫃夥日來大有應接不暇之勢云

△屠獸場將重修
(皮子窩)屠獸場爲大正十五年十月間之建築物也包工者乃日人石井氏建築經費共金五千餘元當立契約定以三個年保無破壞至去秋計算未及二年全部破壞幾無完處如斯建築僅壽二年具工程毋乃太簡前紙九田獸醫調詳細報告並要求重修云

△警部補之轉勤
(皮子窩)管內東老灘警察官吏派出所駐在警部補佐々木氏深明警章熟習民情對於地方上頗著功績現已升任公主嶺警察署勤務十五日午前九時首途北上云

△天旱井水不足
(皮子窩)本埠飲水原皆不良更兼井泉缺乏每遇天旱井水不足恒取之外村遙々數里極感困難近來天久不雨狂風頻作井水半將乾涸用水者皆云附近各村拔之且井水日少一日如再無雨大有水缺之患云

△淫婦潛逃被獲
(遼陽)邑東南住有鄭延壽之妻曾與施某戀姦潛逃略誌本報茲聞鄭某即遣人四處查找於昨日至首山東始將該婦拿獲施某見勢不佳早已遠竄鄭將其妻飽打一頓以解其恨面

△經理慈善可嘉
(遼陽)駐遼之美商美孚洋行經理李典忱以近來裏省難民扶老攜幼過境者日漸增多哀婉之音慘不忍聞該經理大發慈心凡難民過境者必以鉅款放賑年邁者金票一元年幼者五角云

△梨園邀到坤伶
(遼陽)平康里市場內之同合茶園近因營業蕭條不惜重資特由省垣邀來坤伶三人唱演俱佳即日登台獻藝有周郎癖者往觀者頗不乏人云

△幼童幸未溺斃
(遼陽)城南孫家溝村西有一水泡深五六尺許昨有孫姓幼童在該泡旁嬉戲偶一失足竟墜於泡中即大呼求救適有張某行至該處瞥見即解衣下泡將該幼童撈出得未溺死云

△派警加班巡邏
(遼陽)第一公安分局局長劉守藩玆爲徹底淸除匪患起見爲恐宵小乘機倡謀不軌之行爲故特於昨飭所屬各派所遴派警加班巡邏街市如遇有行跡可疑者即行嚴重盤詰云

△石姓家被匪搶
(遼陽)據聞邑西南隆家舖住戶石姓家道殷實早爲匪徒所垂涎於前晚突來胡匪五六名闖入石家各持手槍威嚇迫索財物當搶去奉洋四千餘元及衣服手飾等十數件該匪等恐遭捕獲即向西竄逃去矣

接兌舖執主聲明
敬啟者敝號今接兌安頭台町二丁目二十二番地惠和成舖執機器電話一切等物經中人劉方亭議定情願兌與敝號双方議明立有兌契據惠和成所有對內對外一切事件與敝號概無關係除在商會備案外理合登報聲明
長春慶豐元銀號啓

出兌市房丢失股票廣告
啓者查先前於民國十二年古歷八月十九日憑證價兌同合公馬登堂等名下坐落長春北門外路東地皮一段及房間隨帶興業公司股票一紙今因生計窘迫將該項地皮及房間又憑證價兌與劉仙閣名下永遠管業倘有親族人等出有糾葛均有氏一面承管不於兌主相干但興業公司之地皮股票因失慎丢失無論落於華洋人手或典押等事概作無效除呈報地方官廳備案外特此登報聲明
原業主楊汪氏率子楊守文同啓

中華青年注意!注意!
第八次 中華陸上運動大會
開會日期 中華民國十八年六月二日(星期日)
運動場所 譚家屯大連運動場
報名日期 四月五日起
報名截止 五月四日止
報名處 浪速町中華青年會(電話八六六七)
主催 大連中華青年會 西崗華商公議會
後援 泰東報社 關東報社 滿洲報社

專用商標 合資會社 愛輪膠皮工廠
大連市青雲臺十二 電話六二八〇番
營業課目
新式地下足袋 男女膠皮靴鞋 膠皮底運動靴 各種膠皮鞋底
帆布膠皮鞋 膠皮後跟前掌 專製膠皮等物 軟硬一概俱全

建築材料廉價廣告
修蓋房屋內外用粗細材料無不齊備多少不拘來電急速送到倘蒙惠顧無任歡迎
并代理報紙百斤金六圓
大連市三河町一八 電話三八二一番
雲記號謹啓

●春季洋服陳列
●春季小孩服陳列
●新着化粧品陳列
●春季向綢緞雜貨最有信用家就是三越請大家快往去買貨眞價廉各種貨物一概俱全
△新鮮食料及山海珍味一概具全之食堂
三越發售商品標
大連市 三越 大山通
電話四一八一番

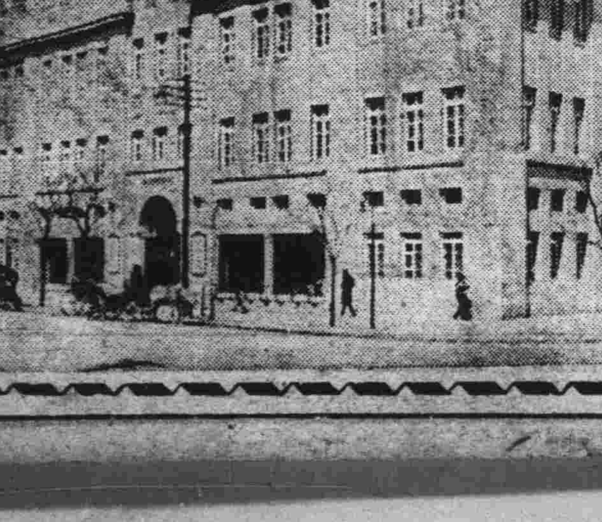

京奉鐵路管理局籌備遊覽北陵票車啓事
春光明媚日麗風和正吾人遊行之候城北昭陵天然名勝景物幽妍松柏蔥蘢宮室壯麗又吾遼衛郭之一大天然美術公園本路爲利用環境方便遊人起見現正積極籌備設站通車即可完成發售客票先此登報維望週知

京奉奉海兩路聯運車票 京奉四洮洮昂齊克四路均可售至平津一帶啓事
京奉奉海兩路聯運客貨票自四月三日起仍照從前辦法售至平津一帶各站特此廣告
京奉四洮洮昂齊克四路聯運客票自四月三日起亦售至平津一帶各站特此廣告

聲明防騙並請逮捕廣告
茲有白之天津人高鈞明者又名蘭亭年約廿餘身高五尺許大眼臉長鼻凸而包灰黃天庭路窄每一發笑則下額左右專以行騙爲能事今年二月間至敝人處聲言爲敝友康品卿送匯詐去金票百餘元前赴敝友處知被騙並到處假借敝人名義詐取金錢似此行爲實屬目無法紀已極除呈報官憲拿外望敝親友切勿受其欺騙如知其下落希即示知以便送官懲辦特此聲明俾衆週知
本溪湖包工人 鍾秀亭謹啓

奉天 源興木廠啓事
本廠專由吉江兩省採辦各種木料板片大宗批發以及零售價値格外從廉如有建築用料者請至敝號一談方知言之不謬也
本號開設日站宮島町十六番地 電話八百九十九番

聲明防範並逮捕拆白
茲有素行朦騙久慣拆白之天津人高鈞明者又名蘭亭年約二十餘身高五尺許濃眉大目長臉戴鼻而黑天庭略窄每一發笑則下嘴唇歪其人專以朦騙拆白爲恒技春曾來千金寨復昇堂敝處冒充鄙人在外操持送匯等情詐得友人一時思意不及當被其竊去金票數百餘元嗣行訪拿詐未得獲乍得友人來函又被指鄙人名義騙去財物若干似此行爲何所制止查該高某避匿反到處假藉鄙人名義肆意欺騙非特於鄙人名譽有關實屬膽大包天目無法紀嗣後該高某無論抵到何處務先行扣留後再賞信則鄙人不勝感激之至矣除一面呈請局下令通緝外特此登報聲明俾衆週知
千金寨復昇澡堂 康品卿謹啓

吉海鐵路工程局招考電報練習生廣告
本局招考電報練習生應試資格及試驗科目列左
一、資格 初級中學畢業或具有同等學力者
二、年齡 十七歲以上二十歲以下者
三、試驗科目 國文 英文 數學(算術代數幾何)理化 口試體格檢查
四、報名日期 由四月十日起至廿六日止應繳最近四寸半身像片一枚報名費吉大洋一元錄取與否概不發還
五、試驗日期 四月二十八日簡章函索即寄特此廣告

聲明丢失地約
啓者敝人夏歷三月初三日因事甫金州在長興店旅住將身邊帶有地約乙張(係金州管內岔山會蚕歐屯一二三番戶尹永臣氏)一時失愼致將地約失落無踪嗣後倘有拾得者即請交上記地點屆時報酬小洋二十元以待不失如過期拾日過期失效除稟明官署外登報廣爲聲明合特此聞
尹永臣啓

無能為力

因腸臟欠佳而有便秘也

常患便秘之人必感事事不如意之苦一覺醒來便覺頭暈口苦步履維日間公耗了半日時間猶不能修成一信辦妥一事竭力思維覺無能為力蓋其體內屯積廢料釀成毒質其腦筋與肌肉智慧與精神均為此毒質消磨殆盡此等人苟知清導丸為利便平肝提神醒腦之和平良藥用以調劑其腸部工作斷不至感許多不便受許多痛苦也

安徽徐寨橋郵局兼申報經理處王君必誠來書云「鄙人常患便秘以致身體虛弱精神困頓屢醫無効後服清導丸數劑便利神清身體亦日見強健感感」

清導丸每一瓶六角 六瓶三元 遠東總發行韋廉士醫生藥局

上海江西路六十號 各埠藥房均有出售或直向本局郵購郵力在內郵票收用

哈爾濱裕慶德

毛織工廠專銷部

出品

國產

國貨展覽會上獲得特等獎章

政府特准免稅●博得世界榮譽●人人歡迎之

國貨 提花毛毯 提花絨毯 駝絨素毯 軍用毛毯 色素毛毯

中山呢 大氅呢 軍服呢 駝絨呢 各色細呢

風行寰宇●供不應求

良以本廠所織呢絨、毛毯、各種原料、純粹是用中國出產之羊毛、各品織造精良、久蒙各界贊許、呢絨優美、毛毯尤佳花樣翻新、四季咸宜、呢絨堪製各式服裝、毛毯是尤不可不備、蓋於家居旅行、特別方便、贈送親友、陪嫁姑娘、迎娶新婦、以及慶壽喪儀、製作禮帳、最為雅觀、洵為有益社會惟一之良品、實中國特別之國產、愛國同胞、同深惠愛、種類繁多、取價從廉、政府注重商工實業提倡國貨為懷、特准概免稅厘、本廠為謀民生、所以不惜鉅資、滲澹經營、悉心研究始有今日也、尙希愛國同胞、利用國貨、是所深望焉

各大商埠●均有代理●凡蒙賜顧●無任歡迎

本工廠專銷部設在哈爾濱道外正陽街二十道街八道街口 本廠分莊設在 上海法界吉祥街 天津北馬路鍋子胡同 奉天省城小西關

▲須有強健父母

▲方有強健子女

世有強健之父母・然後有強健之子女・設或為父母者・因腎部虛弱・以致常患骨痛腰痠・遺精便濁等病・即幸而得之・其不羸弱夭折者・幾何哉・是補腎健身・為父母之天職・

第威德補腎丸

專治 腰痠背痛 風濕骨痛 筋骨疼痛 遺精便濁 以及 一切便溺症等

▲各大藥房均有出售

東三省獨家經理 源來盛洋行

請君注意

久咳為癆實在可怕

●清痰保肺丸之特效●

一治憂愁肺痛之咳●一治夜不安眠之咳●一治喉病聲嘶之咳

一治天將時疫之咳●一治四時感冒之咳●一治喉癢虛實之咳

一治胸痛脊痛之咳●一治老人虛弱之咳●一治胎前產後之咳

一治酒色為患之咳●一治氣管發炎之咳●一治咯血癆傷之咳

一切日咳 夜咳 連聲咳 單聲咳 白痰咳 黑痰咳 無痰咳 唾血咳 破金咳 朝熱盜汗咳 心跳氣喘咳 雖最日久之纏綿咳症服之無不應驗如響是誠為肺病之良藥也

（價目每盒現大洋壹元）

各省各埠各大藥房均有代理設無購買將欵寄交本房

總發行營口西街義興成餘記大藥房

純良無鉛之

双美人牌 花粉

如花似玉之美顏更用能添秀色之雙美人牌花粉 面粉 飾之 則高尚之化粧美便可永續

多小商場籌備處啓事

敬啓者敝公司現籌集現大洋五十餘萬元專為建築城內四平街中心路南朝陽金店舊址多小商場之用藉備上等商號組合營業其目的務使百貨俱全以應社會之需求其宗旨集合多數商號以鼓吹營業之發展該商場計劃可容百餘家商號分類排列使百貨集于一處凡人生所需無一不備對于顧主之便利自不待言對于營業之發達可操左券蓋買主在物質上既得其需求在精神上又起快感則人人無不棄他處而之多小商場此東西洋百貨商店之特別發達實緣于此即京津各埠百貨商店之設置亦根據于此然如資本不豐而設備不完上流社會人決不涖止即其營業小有發展仍有未盡善之點敝公司為謀社會之便利鼓吹營業之發展計毅然出此壯舉藉開東北之先河此敝公司之商業政策諒為社會所表同情也該商場之建設為六層鐵骨大樓內設電梯多架室內高度十八尺務使空氣流通光線充足備有暖汽自來水電燈上等西洋便所共同倉庫凡門窗櫃台皆以硬木製造并有專門人材經理其事在衛生上務使清潔在設備上務求完備然以此種大規模之商場使少數人居處則力或不逮若多數商號分處則衆擎易舉消費既少而利益殊多此所以擬招百餘家商號同處營業共享其利也自發表以來預約租用者已達數百家然敝公司對于此事不能不審慎處之藉選優良用合輿情故凡有資格之商號欲在該商場佔一席而藉享其利者請于陽曆五月初一以前來本公司商場籌備處掛號五月十日以前將掛號商號加以調查藉便限定家數及營業種類然後同衆開會合格者即訂立合同過期掛號者無效恐未週知特此通告

遼寧商埠地馬路灣 多小公司啓

進口部 中電話一八六三

營業部 中電話二一二五

總理部 中電話一〇一八

倉庫 中電話一五六二

社會小說　紳士（七十）（又安）

卻說人非木石、都能有點血性、況且殺父之仇、奪妻之恨、是人們最大的恥辱、不可緩的報復、那有覥然人面安然承受的道理、馬二既爲七尺鬚眉、當然也不能逃出這種理論、所以然的、就因爲馬二虛榮心太盛、他以爲人若當紳士、就算一個體面事情、若當紳士又有勢力、那末豈不是一件發榮無上的事、馬二因前一次已經把他哥哥得罪、所以第二次犧牲了妻子也不惜的

怨毒入人雖深、但是對于不學無術的人、還可用臙粉計去消滅他、設使馬龍始終不滿意馬二、那末馬二便不能狐假虎威、去誇耀鄉里、這個美人局也是馬二一時權宜之計、不得已的苦衷啊、問者大概說作小說的人嘴太薄、其時當今利慾薰心竭力巴結權貴的人們、別說犧牲妻子、甚至把他的女孩子姊妹們、給當山的作姨太太的多了、豈止馬二一人

閒言少叙、且說馬二的妻被他哥哥馬龍佔據、足足有三四個月、好在這三四個月裡邊、有一老虎和他廝混、並不覺什麼寂寞、況且人的通情、總是家花不及野花、馬二平日聽愛那老虎、金蝴蝶還不時查問、處處干涉、此回金蝴蝶既別有所愛、所以對于馬二人也不去理會、馬二又以爲家中醜事、祇有他一人知道、外人絕不會洞悉、對于他們當紳士的也毫不損失體面、那知隔牆有耳、不上半月工夫、街議、婦孺皆知、馬二自己也時常聽些淡語閒言、每回想、未嘗不深悔失計

好在馬龍在沙嶺駐防、不滿五個月、又接到上憲公事調他仍回新民、當時新民一帶、年景不收、遍地胡匪、上峰以爲、馬龍坐鎮多年、人地相宜、所以此番、他調回、專辦剿匪事宜

馬龍調回新民以後、他的情人金蝴蝶、卻鬧得神魂不求之寤寐、每當夜闌人靜的時節、便勸馬二一同到新民、嘆嘆哥哥、馬二又想他、當了營長、一定富有財產、率領金蝴蝶到他那分點、也非常便宜、二人把家事安排已定、便往新民作短期的旅行（未完）

凌水寺游記（小純）

星期日巳刻恭謁八十三高齡之潘前國務總理馨翁、對晃先生於黑石礁棒䃩之墅、遂與謝洲泉董少軒諸君分乘馬車往遊家屯訪曲君春亭、時君已徒步先行、乃更直趨凌水、日暖風輕、車飛沙捲、惜荒徑被曲、河槽石乃、頗毀輪、崗也、盤山而過、纔可容軌、危石斷岸、漸臨勝境、遙指朱牆已抵禪刹、題曰凌水禪林、爲清季乾隆十二年水師營將弁所建、五十餘年又經重治者、正殿供釋迦、金身青頂作少年形狀、彼以十九之齡、棄金輪皇儲之位、入山苦行、圓成大覺、爲天中之天、藏海話作唯一恃怙、三間大殿加趺高坐佛與衆生遠便隔天、近不容髮、亦可以深長思矣、右配爲方丈室、住持明朗頗具知識、左配亦有供像、四壁書城赫然大藏經也、經爲晁老自北京舊請、値數千金、一次翻刷七部、先供津寓、近始運到該寺、藏經之樓、將近興工矣、經皆梵夾、如摺子形、十數夾爲一套、按千字文標、一紙牌另有灰色、蓋特殊之紙、極耐藏經、日以便尋索也、紙地稍現讀、可作較對坊本訛謬、及博學者縱涉冷經之用、非可供一般觀覽也、傍有石羅漢數尊、大小各異、據曲君云是歲出土者、共十有八尊、間有殘毀、土人先欲他運、覺現神異、車不能行、卜趨凌水寺始輕車而來、石像大者不過尺半、圖鈍活潑、形狀高古、非近代作也、可實可寶、已由檀越諸方鄰與土木、羅漢之來、其寫地佛法大興之兆歟、寺前後皆高岩、寺來在其中、眞風水道場也、對面山屏滿佈桃花、値開放時何異錦章、後山上平濶可以望海、未及登涉山、是日魯人王占卿君亦來隨喜、君爲哈埠功立林業公司總經理、誠篤豪爽、認施木材四車與建叢林、遠客好善如斯、近富當仁不讓、開山弘法爲期匪遙矣、且聞今世全國台宗鉅匠寧波觀宗寺諦閑大法師來月往哈埠極樂寺傳戒、或應運埠顯富之請、歸程過此一行、若能不吝珠璣、少談法乘、固又市寺前之勝矣、眞佳消息、敢告之有志也（未完）

學生文藝

說夜學校之利益

（大連語學校日本語科第二學年于繼九）

欲植樹木、非培壅之、灌溉之、不得成參天拔地之良材、欲造人才、非教育之訓練之、不得成通今博古之大儒、此自然之理、人所共知者也、但吾人幼年向學、半途而廢、或至高小畢業、棄學而從事於各界、因此而失學者、不可勝數、余亦如是也、實爲可惜、可愧、所可情者、吾等失學之青年、血氣方剛、正當求學時代、但因諸般事故而失學、遂從事於社會商家、此爲可惜之點也、所可愧者、吾等生於人世未能受到高尚教育、而即失學、此爲可愧之點也、但吾等青年、既失學、遂不可自暴自棄、凡吾青年當爲社會計、爲國家計、更當設法自勉自勵、其法若何、夜學校是也、夫夜學校之設、專教授一般失學子弟、而吾等失學者、晝則勤務於社會各界、夜則向學於校、實於吾等失學者、造福非淺也、地方教育、此種之美舉、實吾體失學者、不幸中之大幸也、而夜學校之內容、以各國語學爲宗旨、夫語學者、實國家社會一種大要務也、譬諸兩國交通、非言語不能達、彼此確質之情形、以身於社會商家非言語不能深造交際、總而言之、異國言語如能精通、其中之利益至與莫大焉、辦學者無私惟失學者前往、即未失學青年諸君、亦當執經前往、溫故知新、開卷有益、誰云不宜、實能增益智識、亦能亦廣見聞豈可待老大徒悲傷乎、以上講述、夜學利益之處、是否有當、尙望閱者諸君參考、夜學校即有莫大之利益、吾等失學之青年、豈可交臂失之乎、務望失學諸君、共鑑諸

上學路遇一婦哭墓記

（大連西崗子實業補習夜學校商科生呂坤昌）

一日、天氣清明風光和暢日高朗爽、萬里無雲、早膳畢、時方晨計報九下、整書包、別父母、乃偕弟一同赴校、步出村外、忽聞有婦人之哭聲、悲哀悽愴弗絕於耳、余謂弟曰、汝不聞一婦泣之聲乎、弟答曰何居其非東塋之聲乎、學日東眺、果見一婦、席地而坐、號泣震天、弗悉其何故、余遂同弟趨前而詢之曰、汝有何等苦情、如此悲哀之甚也、婦乃以巾拭淚、告余等曰、昨歲奉直戰爭、吾丈夫於野田耕耘、被直軍所捕、迫爲兵役、不幸直軍大敗、率隊而歸、被一官長所殺、今春吾子又被捕焉、近日戰況、不知生死如何、故今爲吾丈夫一週之辰、回思前情、不禁酷悲、余聽其所述、一一若接之耳目、余乃慰之、即與弟返至校中、下課後、余窃思之、嘆曰、吾國惡官劣紳、强逼窮黎、甚若虎狠、余不禁爲其婦一嘆、悲由中生、含淚伏書案、故誌筆墨、因此而爲之嘆記

文章華國

（吉林扶餘縣中學生）（吳化九）

富國者金錢、强國者甲兵、華國者即在文章、民國以來、講財利者有人、講武力者有人、而獨文章一道則講學者殊屬寥寥、夫文章之弊至清之八股極矣、不但誤人、而且誤國、何華之有哉、雖然數千載衣冠文物之邦八股而外獨無文乎、明之王唐歸胡無論已若唐宋八家之文、實足以格幽明、感鬼神、尙不足以華國乎、以斯文爲已任者、其急圖之可也

君主國體與民主國體專制政體及立憲政體之區別說

（昌圖縣第三區孟可窩堡村立初級小學）（張慶元）

世界列國、國體不同、大別可分爲二、其國立君、世代相襲、人民爲其輔助、或如奴隸、而其君儼然爲一國之主人翁、曰君主國體、其國不立君、行政之元首、名曰總統、由人民選舉法、擇其賢能者而舉出之、數年改選、其民儼然爲一國之主人翁、曰民主國體、政體之別、亦可分爲二、法政主權、攬於君主、或總統一人、或攬於少數之政府人員、人民不得預聞、惟命是聽、或爲政府假弄、僅有民意之形式、而人民實受抑於權力之下、曰專制政體若、立憲法者、則係規定國家之根本法也、政府人民共遵守之、人民選舉議員、組織議院、議院專司立法政府專司行政、此外另有一部分人員、專司民刑訴訟各法、三部各自獨立、不相侵越、而政府受立法機關之監督、亦不能假弄威福、曰立憲政體、君主國體立憲者、曰君主立憲民主國體立憲者、曰民主立憲、君主立君憲、不可專、民亦預聞國事、君民共主者也、民主立憲、純乎以民爲主、故曰民主國也、今世文明各國、或君主、或民主、雖因其國情而異、要無不爲立憲政體者

鳶語（泉）

武漢之事、已經完全解決了、這幾天各方文電中、左一個「罪在李白」右一個「罪在李白」、我想李青蓮的詩魂有知、一定要免除誤會、起而聲明、李白詩云、「欲上青天攬白日」不是擁護青天白日麼

炭皮能治鐵物入腹（義樵）

茲閱十日貴報瑣聞欄內、有「小孩玩釘入口」一則、讀其紀事、殊爲小孩之父母心憂、余記得讀一閱微草堂一筆記、宋朝蘇東坡沈存中二公立方、專治小孩吞鐵物入腹、其方用（剝新炭皮）研成末、調粥三碗、與小兒食之、其鐵物自下矣、此方是否有效驗余未試過、不得而知、然則可斷定照方治之、有益無損、倘著成效、亦略盡人類互愛之心意、祇以不知安東劉有年君收信處、願假貴報寸紙之地、代達之

鳶談（高山）

竟陵有徐　荀子者、狂士也不事功名、每試、輒與主考戲、有題曰爲君難、徐即於滿卷書爲君難、至卷末則曰不是墨乾紙兒完、還有幾個爲君難、主考笑而批之、某袖、以兩指關其口、兩指捆其眼、躬身向堂上曰「貓」江大笑、徐即逸去

談瀛（井蛙）

▲螞蟻的消防隊　法國博物學家康白女士、曾發見螞蟻的消防隊、有一次、他將一支燃燒着的小蠟燭放在蟻山上、不久、有無數的螞蟻絡繹不絕地前來撲滅火勢、有的口中噴出極細的水、有的將蠟燭咬碎、但是死傷大半、蟻中忽然一個有俠性的英雄、奮不顧身、將受傷而倒臥在燭上的消防隊員、拖出火線

▲最大的吸鐵石　全世界最大的吸鐵石、在法國倍爾福的化學所中、重一百二十噸比任何火車頭還重

▲紅村　臘發倫地理學會、接到一封匿名信、並附價値美金一千五百元的紅漆、信中要求該會命令瑞典北境、沿湯恩山谷與芬蘭接壤一帶的民屋、用紅漆塗刷、標明國界、地理學會對於這個合理的要求、立刻照辦、將紅漆挨戶分送、於是該地的民屋、統統變了赤化

▲可驚的郵票紙屑　郵票上打洞後落下來的紙屑、發售於人、它的總額很是可驚、原來每個月有四噸左右

▲最古的錢幣　全世界最古的錢幣、至今存在者、僅有四個、紐約行家毛根氏收藏的古希臘金幣、便是四個中之一、價値三千五百美金據說是西歷紀元前七百年的古物

▲敏慧的兒童　山藩市有一個十一歲的兒童、名浮拉蒂生性敏慧、最近造成一架單葉飛機的模型、與他的身體一樣高大、他構造時並不借助他人、完全是親自建成的此機題名「山藩市城」在競賽會中獲第一獎

▲沉沒的海島將復現　半世紀以前、在爪哇及蘇門答臘之間、曾有一個島、島上有克拉多山、一八八三年、此山突然爆裂、死三萬餘、巨大的聲浪、聞於二千英里以外的澳洲、結果島沉海中、現在這個海島沉沒的所在地、不絕的噴起煙來、於是有人猜測他將復現、其實這個推不是幻想、因爲我及群島、附近的一個佛哈島曾經沉了好多時、現在的確復現了

▲人工改造蝌蚪的性別　無論人或禽獸、雌雄的性別在胎中已經構造成熟時、決不是人工所能造的、但是未曾變化的蝌蚪、可以用氣候來改造英倫大學中威司吉氏、嘗用兩撮蝌蚪的卵子試一撮放在天然溫度的冷水中、所產的蝌蚪、每一百條雌的就有九十六條雄的、雄的總比雌的少、這是天然的定則另外一撮、放在九十度的溫水中、所有的卵子、都變成雄性了

早秋（四四）（陳翔鶴）

幸而得好、京浦京漢兩路、那裡都有特別快車開行、於是我也就將車票買好、決定送Y君上西車站後、自己即乘京浦車南下、到我們分別時、Y君對我說、她回家看見母親、倒在了她的懷內、第一句話要向她哭着述說的、就是在這世上她會經遇見過一個好人、一個壞人、就僅僅這兩個迥不相同的人心、已是很够她嘗遍了這得來的聖經交給Y君說、「Y呀人間的一切事、許多都是爲我們所難以意料的、若是你以後於母愛中都不能求得一點安慰時、那你就可以拿着這本確能以給人類以最後慰的智慧之書、往神之國裡去罷、因爲在世界上、只有上帝是偉大的、博愛的、所以他也一定是能以撫愛你、收留你的、Y、你不知道我此時想到一切、是何等的替你、（不、也是爲我）傷心啊！」

上海竹枝詞（井蛙）

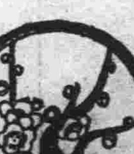

異國飄流計已窮、他鄉日暮等哀鴻、可憐碧眼番鬈客、拖住行人捉臭蟲

四馬路青蓮閣一帶、有白俄難民、出賣肥皂者、一手執牙刷、一手拖住行人衣裾、爲之洗擦、厥狀大似捉臭蟲、可噱也

男女流氓一簇堆、窮凶極惡倒棺材、忽然奪得銅錢去、道是紅頭黑炭來

在熱鬧市街之轉角處、或與近小菜場、往往有十餘流氓、男女混雜、設賭攤以惑人、名曰倒棺材、貪性而愚蠢之人、輒易上當流一乘無備、突然搶錢、一鬨而逸、一面說、阿三來了、逃呵！

滬埠新聞紙半張、試看群盜勢如狂、云何乱世多强暴、造孽終歸是手槍

試展閱滬埠新聞、則滿幅纍纍、俱是記述盜刼殺人之事、雖云兵荒馬乱、群盜如毛、然推究禍原、實手槍也、苟將私販手槍者加以重罪、盜賊之勢、或不致如是猖獗乎

歷史叢談（百五十二）

梟帝（昏庸）宋孝武好狎侮群臣（大明四年）宋順帝包箭射謝道成中臍（昇明四年）齊東昏侯居喪大笑禿秋（鳥氏）暢來（紀元前一年）君臣之際有綱紀焉、有禮儀焉、孔子曰、君使臣以禮、臣事君以忠、孟子曰、君之視臣如手足、則臣視君如腹心、君之視臣如犬馬、則臣視君如國人、君之視臣如土芥、則臣視君如寇讐、非故實難於君也、君爲元首、臣爲股肱、元首喜則股肱起、元首明而股肱良、未有元首叢挫、而股肱猶不惰、庶事猶不墮者、乃宋孝武、好狎侮群臣如呼王玄謨爲老傖、以其爲中州人也、呼劉秀之爲老慳々者吝也、此人殆看財奴之流亞歟、其餘短長肥痩、各錫綽號、雖然、人必自狎侮而後人狎侮之、不然、蔡興宗亦群臣之一、未必無短長肥痩之可言、而孝武憚其方嚴、不敢狎侮、亦猶漢武不冠、不敢見汲黯也、書云、德盛不狎侮、狎侮君子、罔以盡其心、狎侮小人、罔以盡其力、孝武雖狎侮群臣、猶得保首領以沒、亦賴有敬憚大臣之一綫曙光耳、再傳至順帝、視乃祖之狎侮群臣變本加厲、嘗於偸狗賭跳之餘、見蕭道成、袒臥裸袒、畫其腹爲的、引滿弓、將射之、較晉靈公之彈人、而觀其避丸、殆尤甚焉、靈公彈人、未彈其臣、趙盾驟諫、公不能堪、故有鉏麑之觸槐彌明之搏獒、卒致翳桑餓人之反鬪、而順帝驕恣、老臣無罪、包箭射臍、蹈靈公之覆轍、宜乎道成亡不越境始爲伊霍、終爲操莽、其得禍亦甚於晉靈公也、至齊之東昏侯、臨喪、不哀、以喉痛辭哭、見羊闡入臨、俯仰帽落、極大笑、日禿秋啼來乎、羊闡髮種種、固無能爲然而髮短心長、可以託六尺之孤、可以寄百里之命、正受遺命、輔幼主之絕好重臣也、而順帝翻以一笑置之、曲殺闡阻之、及蕭鸞、卒被蕭衍所廢、始也以蕭殺蕭、繼也以蕭廢蕭、此即所謂變起蕭牆之內也歟、漢哀帝欲法堯禪舜（元壽元年）晉帝奕遺詔桓溫（簡文咸安元年）天子無戲言、々且不可戲、況神器乎、上承宗祖、下傳子孫、非一己之私、所得擅自授受也、乃人心不同、有之其其所親愛而辟焉者、有之其長敬而辟焉者、如漢哀帝、溺愛董賢欲法堯禪舜、此之其所親愛而辟焉者也、晉帝奕遺詔桓溫、子可輔者輔之如不可輔、君自取之、此之其所畏敬而辟焉者也、幸而哀帝戲董賢、王閎諫而止焉帝奕詔桓溫、王坦之毁而改爲、王閎之諫止、可謂勇王坦之之毁改、可謂智、國祚之不即斬、國姓之不即易、二臣與有力焉、君昏庸者、尤必賴乎臣賢明也

遊春遇美記（金玉生）

仲春暇期同友人赴東山開步、偶遇紅樓書館香閨校書、故感作數語以爲記念、實於消閒世界

燦爛明媚的春光、青天上飄浮幾朶白雲、這時候正是雨過初晴的光景、天空上懸着一條彩色的長虹、樹上的小鳥唧唧亂叫、很溫暖的春風吹得人的身上、眞覺着舒暢極了、所以公園裏的遊人、益發的多極了、什麼詩人書子、士女學男、都喜笑揚揚的踏着青、尋那春天的佳景了、遠望高山峻嶺、海島征舟、又看松林古寺、蜿蜒殘碑、殿中泥佛偶像、銅磬木魚、近旁瑤樓臺閣、草亭茅廬、一片鮮花野草、幾株白李紅桃、池岸綠柳垂青、水中游魚徘徊來、雁子徘徊飛舞蜂蝶漸漸縱生、好一幅天眞爛美的春色、正在這時、一個妙齡嬌小玲瓏的女郎、她的美麗、眞比那傾國傾城的容貌豆美觀極了、短短的截髮淺淺的眉兒、秋波似的眼、芙蓉色的唇、粉嫩的雪頸、桃色的紅頰、楊柳似的細腰風流的一雙天足、所以又趁他穿着一身中山式的新服、益發的顯着漂亮了、而他一嗔一笑、一舉一動、都令人眞個失魂、更配上他言語嚶聲、談吐文雅、且能讀寫鶯唱、伶俐可人、眞比那昭君西施、黛玉嫦娥、還更上十分的美觀和雅趣呢、香閣校書、你怎麼生得這樣艷美呢、

吃飯穿衣（黃偉伯）

喫飯穿衣非易事、此中原自有工夫、太奢我或難爲繼、過客人將莫與俱、嫁狗嫁雞隨所嫁、呼牛呼馬任伊呼、畸輕畸重皆成患、一涉偏頗足喪軀

公主嶺客中清明（前人）

客中又是値清明、百六光陰到眼驚、虎虎風聲鳴外院、遲遲日影度前楹、士膏柔軟冰消塊、野色微茫樹坼萌、遠隔關山空帳望、紙錢莫壓故鄉塋

古今人詠溺壺詩甚罕戲占一絕（前人）

飲器誰將故實求、半因穢褻賴歌謳、裝成七寶雖華麗、豈若驚人智伯頭

讀聊齋（前人）

無聊讀聊齋、聊齋多鬼狐、勿論是狐鬼、不俗亦不粗、讀至鳳仙傳、拍案三叫呼、有狐能若此、豈不勝人乎、其次呂無病、雖鬼邁妖姝、留仙好語怪、裝點句如珠、一讀一飲酒、幾盡酒半壺、其事眞與假、何必互攷稽

招募學生

每月初旬十五開學

學費低廉

教習懇切

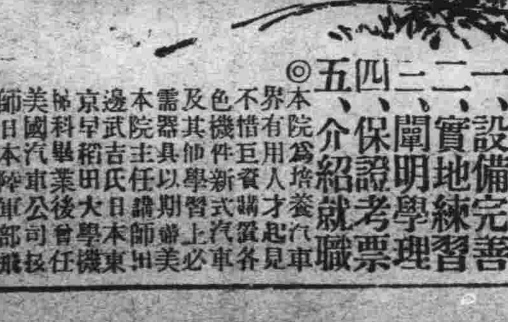

本學院五大特點

一、設備完善
二、實地練習
三、闡明學理
四、保證考票
五、介紹就職

◎本院爲培養汽車界有用人才起見、不惜巨資購置各色機件新式汽車及其仰學習上必需器具以期完美本院主任講師爲邊武吉氏日本東京早稻田大學機械科畢業後曾任美國汽車公司技師日本陸軍部飛機工廠技師及大連三信商會自動車部技師長富有經驗爲人和靄可親現學制告成分科如左

一、速成科　二個月畢業
二、本科　四個月畢業
三、別科　一個月畢業

分爲實驗研究考試三班章程函索即寄但要郵票二分

大連市京町　沙河口汽車行內

亞東自動車學院　電話九五一二番

建築房屋　肅淸存貨

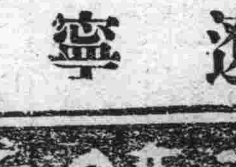

此次減價與前不同

各界購表眞是良好機會

大減價　八五扣

遼寧　南洋鐘表行

城內四平街　電話七七七

感謝花旗賠款迅速

啓者鄙人於去年經一面投保花旗保險公司房屋一處不料今正租戶失愼鎮源春介紹之房屋焚燒當經該行派員調查即將應保之款如數賠淸足徵該行信用卓著令人欽佩特此登報聲明

吉林省葦河縣教育局長王德三啓

曲百豐弟鑒

現在堂上慈母將弟姊切廢寢卻食見字無論如何火急來信指明等住地點以解堂上之憂吾弟乘風破浪志固可嘉然而母現但求弟之行踪明瞭決不追弟返里且必不令第三者知覺也臨書迫切不勝翹望之至回信處瓦房店協成裕便妥

愚姊夫郝惠亭　胞姊曲百香　同啓

大阪商船出帆

●開往天津 午後出帆
▲貴州丸 四月二十七日
▲河南丸 五月四日
▲武昌丸 五月十一日
●開往橫濱 午後三時
▲貴州丸 五月三日
▲河南丸 五月十日
▲武昌丸 五月十七日
●開往門司神戶大阪 前十時
▲香港丸 四月二十日
▲亞美利加丸 四月二十六日
▲吾拉爾丸 四月二十七日
▲貝加爾丸 四月二十三日
●開在朝鮮經由長崎鹿兒島
▲關東丸 五月四日
●開往上海福州基隆高雄
▲盛京丸 四月廿二日後三時
▲長平丸 五月三日後三時
▲福建丸 五月十四日
●開往紐育
▲阿魯苦丸 五月一日 概不乘客
●開往歐洲
▲阿可拉市丸 五月二日 概不乘客
●開往北米
▲倫敦丸 四月廿二日
大阪商船株式會社大連支店 電話四一一三七番

三日清汽船出帆

●開往青島上海 午前九時
▲華山丸 入渠中
▲唐山丸 四月廿二日
日清汽船株式會社代理店 大阪商船大連支店

國際運輸船出帆

●開往青島
▲敦賀丸 四月二十日
大連市敷島町六番地 荷客取扱店 丸二眼房 電話五八八八番

隆安輪船出帆

●開往登州府龍口
▲隆安號 四月十八日後六時
專屬荷客取扱所 宮崎商會賬房
大連市山縣通一七七番地
隆安輪船公司 電話五二一一五番

近海郵船出帆

●開往長崎橫濱神戶大阪
▲淡路丸 四月十八日
●開往橫濱
▲勝浦丸 四月二十七日
▲玄武丸 五月三日
●開往天津牛莊
▲相模丸 四月 日
▲勝浦丸 四月十九日
▲玄武丸 四月二十五日

朝鮮郵船出帆

●開往青島
▲會寧丸 四月廿七日
●仁川長崎鹿兒島行
▲羅南丸 四月廿三日
朝鮮郵船株式會社代理店 近海郵船株式會社 日本郵船株式會

大連汽船出帆

●開往青島上海 滿鐵航
▲榊丸 四月二十日前十一
▲大連丸 四月廿三日前十一
▲天津丸 四月二十六日前十一
●開往天津
▲齊通丸 四月十八日
▲長平丸 四月二十一日後二時
◎開往香港廣東
▲英順丸 四月十九日
▲龍鳳丸 四月二十日
▲老虎丸 四月二十七日
▲燁台丸 四月三十日
●伏木新瀉行
▲永安丸 四月 日
●開往青島
▲濟通丸 四月 日前十時
●開往登州府龍口
▲龍平丸 四月 日後六時
●開往煙台
▲第五大星丸 四月 日
◎開往安東
▲一進丸 四月 日
▲平龍丸 四月二十五日
大連汽船株式會社 電話四一八五番
大連市專屬貨客經理店 敷島町永和公司 電話七八六八・七二七五番

三阿波共同汽船出帆 (大連出帆)

◎開往青島
▲第十六共同丸 四月十九日
●開往芝罘威海衛青島
▲第廿一共同丸 四月廿二日
●開往芝罘威海衛仁川
▲第廿六共同丸 四月廿四日
●開往天津
▲長山丸 四月二十一日
◎開往鎮南浦
▲長山丸 四月 日前十時
阿波國共同汽船株式會社大連支店 大連市山縣通二〇〇 電話八九六一 五〇〇一

政記輪船出帆

▲華安號 開往琯斗興化福州 四月 日
▲勝利號 ●開往青島海州 四月 日
▲福利號 ◎開往芝罘香港廣東 四月 日
▲垣利號 ◎開往上海 四月廿三日
▲順利號 ●開往龍口 四月二十日
▲得利號 ●開往芝罘 四月十八日
▲永利號 ●開往青島 四月 日
▲同利號 ●開往青島香港廣東 四月十九日
▲乾利號 ●開往汕頭 四月 日
▲昌利號 ●開往泉州汕頭 四月二十六日
▲恒安號 ●開往芝罘廣東青島 四月 日
▲達利號 ●開往安東 四月 日
▲增利號 四月二十日
▲有利號 四月十日
政記輪船股份有限公司 電話四一一四番

寶主王軒記出帆

●開往宇品今治三津濱大阪
▲御月號 四月卅日
●開往芝罘
▲海壽丸 四月十七日
●開往芝罘威海衛仁川
▲利通號 四月二十一日
●開往安東
▲松浦號 四月 日
◎開往登州府龍口
▲海寧丸 四月十八日
大連市加賀町 鹿玉軒記 電話六一一一八番 三八五一番

九華綢緞局春季減價七折

大連

擇于二月十一日起減價一月

照碼一律七折 杭尺加放

浪速町二丁目七十番

商標 BM&Co

農家與種植家鑒

用卜內門公司肥田粉壅田能得四種最好之效果 能增加收獲 能肥潤土壤 能除滅害虫 能多獲利益

一品蛾眉牌完美肥田粉

請用卜內門肥田粉

未用卜內門肥田粉　已用卜內門肥田粉

眉月蛾牌硫酸錏肥田粉

如欲購用各種肥田粉 請向大連山縣通一百九十六號或就近之分售處接洽可也

卜內門公司

總公司在上海四川路四十一號 各省內地皆設分公司或經理

本公司經理 農得利肥田粉有限公司

齒科 早川醫院

電車停留所至西通 藥業所左邊第二家

電話三九七一番

奉天 天興東綢緞中外商場

站 露

日本號新運到適時各貨及男女最高等洋裝服料

町代理百代高亭蓄機唱片電影定價克己遠顧無任歡迎

長日電話二一二一番

每枝雪茄上刺有針點美女頭

惠顧諸君請細認之 及箱外下幅印有西文MANILA小呂宋字樣方是真貨

真正小呂宋老美女雪茄烟

奉天總經理 恒昌德

日站浪速通 東海關西 電話一三八九 三四二號

吸之功能 順氣化痰 祛穢避疫 開胃寬胸 益人身心

▲德國還少新藥之還童腺

認明真正德國還少新藥 男用女用 還童腺之盒樣

男用紙盒黑草字 女用全票黑真字

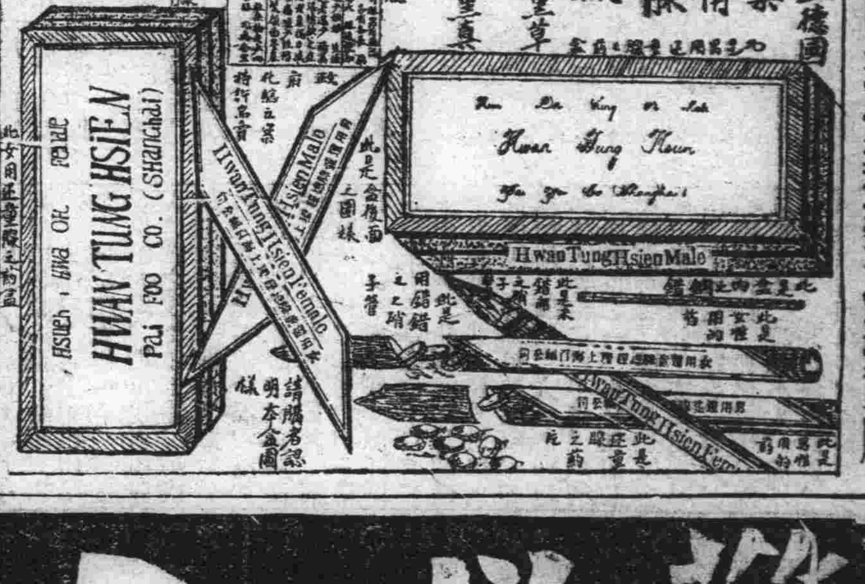

價格 每料男女用洋 元

德國還少新藥總經理 上海百福公司

主治價格

老翁服回復青春●老婦服還少姙娠●少男服補腎扶陽●少女服青春不老●無病服補氣養血●有病服萬試萬靈●生殖器衰弱及發育不全陽痿滑精淫情缺乏腦力衰弱●女子月經不調經行腹痛久不孕育性慾減退子宮寒冷●每料現洋六元每盒現洋三元●外埠函購貨款先匯郵費在內

還童腺分銷處

奉天大成藥房　開原德祥厚　江省百福公司
長春中西藥房　安東瑞祥泰　四平街天德堂
江省德泰盛　營口中西藥房　哈爾濱永德堂
吉林五洲藥房　吉林濟生藥房　哈爾濱中西藥房
哈爾濱百福公司　鐵嶺百福公司　千金寨東街
德泰藥局　大連德記全棧　江省中西藥房

東北陸軍第二方面第十一軍司令部軍需主任王君文才來函證明美興賓聖藥崇治肌骨消瘦腎虧腦弱等症特有奇效

嚴華大藥行惠鑒敬啟者鄙人在陸軍充差多年奔逐風塵忙碌以致操勞過度精神衰弱腎虧體虛等症屢服中西補藥均未能見效幸近經友人江星五介紹勸服貴行馳名美興賓聖藥購買半打未及服完精神煥發飲食增加綱後服藥身體非常強壯以前種種弱病完全霍然痊矣鄙人飲水思源無以爲報特奉草書數語仰祈登諸報端藉資證明俾使同胞患斯症者有所問津耳聊表謝忱此請財祺

東北陸軍第二方面十一軍司令部軍需主任王文才謹啟 二月三日

緊要聲明

逕啓者本行所經售之美興賓自發行以來功效卓著人人信仰以致銷路暢旺近有無恥之徒假冒美興賓牌號魚目混珠希圖影射查藥品關係生命甚巨且與本行名譽有關故特鄭重聲明本行美興賓業蒙官廳化驗發給證書特許行銷有驗各界證明北京農商部商標局註冊享專賣權購者注意

主治說明

腎虧陽痿遺精滑精 幼年斲喪房事無能 頭目暈眩記憶減少 婦女貧血子宮寒冷 凡因腎虧赤白帶病 按法服用所發各症 雖有奇功

展期大贈送

買幾盒 送幾盒

購者從速 勿失良機

△美興賓 大盒五十片 小盒二十片 定價現洋貳圓 壹圓 每打廿元 十元

◎總行遼寧 小西城門北 嚴華藥行
◎分行大連 電車道路東西崗子街一一一番地 嚴華藥行
◎總分銷處 大連西崗街 康德記大藥房
◎代理處 各省城鎮各大藥房均有發售

驚天動地 救人無數 女界福 天下第一 婦女靈藥

●世界最新婦女靈藥●
●「女界福」主治婦女●
●百病萬靈的神藥●

一、常服「女界福」的婦人生兒無數
一、常服「女界福」的婦人生兒肥胖
一、常服「女界福」的婦女生兒聰敏
一、常服「女界福」的婦女百病不生
一、常服「女界福」的婦女轉弱爲強
一、常服「女界福」的婦女美容補靨
一、常服「女界福」的婦女長生不老
一、常服「女界福」的婦女返老還童
一、常服「女界福」的婦女子孫滿堂
一、常服「女界福」的婦女一生富貴

女界福主治說明

專治婦女 月經不經 腰腿疼痛
子宮寒冷 久不受孕 白帶赤帶
胎前產後 崩漏不止 常患小產
胎動不安 虛弱勞症 面黃肌瘦
一切諸症 藥到病除 百發百中
萬應萬靈 人人適宜 有病皆治
創銷以來 救人無數 天下馳名

好商仿造相似假藥太多

請留心假藥

服用真正「女界福」確能治病活人名揚天下 誤服奸商之假藥非特不能治病且殺自身

(主治說明函索即寄)
(女界福)總發行處大連市平和街四八西崗藥市東大門前
德記全棧大藥房
電話二二三八五番 振替大連四四七六番
主人 康道忱

長　代理店　大成大藥房
天總代理店　中西大藥房
四平街總代理店　鑫玉號
沿各埠皆有代售

大連

大連天氣預報 四月十八日 星期四 （晴） 北風

去春之共產黨案 己分別判決矣
首領禁八年無罪者二人

去春在旅大兩地所捕之華人共產黨案、前次公判等情、已誌前報、於四月十七日午前十時、又在大連地方法院第一號法廷、經池內檢察官長島判官昇堂、對五十名共產黨均行判決刑期如左

禁錮八年 杜繼曾
禁錮七年 曲文秀
懲役三年六月 紀幼栢
懲役三年 張振忠
懲役二年八月 呂毓鴻
懲役二年二月 張啓秀
懲役一年八個月者爲 周祥富、田立華、張義堂、于顯餘、高振寬、郭起殿、徐術盛、高長凱、趙廷祥、王永楷、候廣吉、曹壽全、成吉林、王守國、蘇世香、鄢式穀、房德明、孟國樑、王仁榮、聶顯州、曹洪騰、王德武、張世德、李文周、劉廷德、劉景三、陳培慶、遲文謨、王明貴、王峻華、韓希仁、李楓林、崔德來
懲役一年二個月 李明心、王耀先、秦日新、喬德良、李廷棻、車成瑞、王守志、張樹棠
無罪 魏東鮮、沈朝臣、石如金

由以上經判決之刑期、將未決前所拘留之一百八十日加入在內、但倘有王可義死在獄中云

小崗署春季 清潔檢查
五月三日施行

大連各警察署、爲保公衆之衛生起見、故例年分春秋兩季、實地施行清潔檢查、惟對於清潔方法、及施行標準、業已決定、目下急於印刷中、俟其印竣即行分頒與商民、以資照辦、但受警官檢查、而未與檢驗證者、須重事派員、再呈官署、以便前往看查、玆將小崗子警察署、春季施行清潔方法、又標準日程誌左

清潔方法施行標準

一凡在房屋及倉庫內外所有各種傢俱物件即能移動之物出之房屋外不碍交通之處將該房倉庫之內外掃除潔淨
二凡在倉庫內所在多數物件雖未必搬移屋外然須門窗開放以通空氣射入日光並將倉庫內外潔淨
三天棚床下等即能進入身軀之處務至掃除潔淨
四蓆、舖蓋、衣類等須曝晒三點鐘以上之時惟有減變色等憂之物件不妨在背日光陰處在乾
五天井泉及存放日用食料之處如廚房、浴室、煙筒地窖地下室、塵芥箱、廢土坑、汚水池、茅屋、馬棚、猪圈等處或其附近亦須注意嚴掃行除如有破損之處隨時修理
六、房屋倉庫等處既掃除整齊後務期流通空氣射入日光
七、房院內有濕潮之處或牛馬猪圈等處概用土砂或柞子灰木灰等物輔墊以防濕潮
八塵芥或其外污物於火險之處總燬或集收於容器內運至投棄場所燒之
九如市、客棧、料理店飲食店、剪、髮棚等處、素常其人出入繁夥或因其營業易招不潔之處特加注意掃除潔淨爲要
十、即在市街地域未設汚池者遵照大正八年所示關東都督府令第七號從速設置之
十一、凡在房院內未有茅房之設備者即請該警察官之許可從速設立其場處之不適設備造法之不全等亦照如前辦理之
十二、新設茅房之場所造法設備皆遵大正八年所示關東都督府令第七號修理之
十三、除前開各項外經官員特示之事亦須遵辦

檢查日期施行區域五月三日北崗子、北崗子橋警官派出所部內、同月四日直轄、永樂街、同月六日董町、錦町、同月七日大黑町、日新街

張宗昌夫人回連

張宗昌氏第一夫人張袁氏、爲故舅氏錫五之靈儀回山東掖縣、於十六日乘入港之永利號、率子女四名等回連、即到星個浦自宅

問母爲何毆妻 被母罵一頓
負氣吞煙而死

市內泰山街百七五番地張蘭亭之長男張春田之弟春芳、於十六日午前十一時許、因些許之故、忽與其妻張李氏年二十一歲、發生口角、幾至動武、穢語百出、不堪入耳、二人正在爭鬧之中、爲其母張劉氏聞知奔至、除嚴重叱責張李氏外、且連聲其媳、飭其改過自新、今後不要再爲同樣舉動、張李氏被母責罵、惟命是聽、但及乃夫歸來、對於其婆母打伊之經過、源々本々詳告、伊夫本血氣方剛之人、聆訖即往質乃母、有所不當、何全責乃妻之過、因之又與其母發生口角、復被乃母責罵、張即負氣而出、在劉家屯仁義樓鴉片所購到烟片多量、一飲而盡、憤々歸宅、臥在床上、及十七日午前零時許煙性發作、手舞足蹈、苦悶不堪、當被乃妻發見、大吃一驚、立刻披衣下床、往報伊娘、張蘭氏知事不好、命人拉送同壽醫院、當時雖經醫師極力挽救、奈逾時太久、回生無法、卒距一命嗚呼、屍體即被乃母領去掩埋矣

爲祖建紀念碑 購票招待賓客

本埠高朋汽車行主人關東報理事劉召卿氏、爲盡孝恩、卜於陰歷三月十二日、爲故祖父建豎紀念碑、以表追念之忱、劉氏之知友、刻下備具儀者屆時往祭、大有人在、劉氏爲便利往祭者計、故定於是日午前九時半、派員在大連驛、專爲招待、且代購買往復車票、而便前往

組織交通取締班 整理市面交通
大連四警署聯合一氣 分駐止遊動擔負取締

大連市之交通、雖逐年改善、嚴加取締、奈戶口漸增、交通機關發達、終難免有事故之發生、是故關東廳警務局前曾派遣磯田警部赴大連各署、實地查驗、藉資講求取締之方針、並開大連、小崗子、沙河口、水上四警察長、及各保安主任之交通取締會議、經詳細協議之結果、遂組織交通取締班、施行關於交通之諸法規及實務之教養、以期交通根本統一、設監督於市內樞要地點、及主要道路、專務交通取締之責

以故大連選拔巡查二名、巡捕二十名、小崗署巡查一名、巡捕八名、沙河口署巡查一名、巡捕八名、水上署巡查一名、巡捕一名

組織各交通取締班、業於四月十六日成立矣、內分爲駐止及移動二種、駐止之勤務、指定樞要位置、專事取締、步行者及馬車移動、此等勤務利用騎馬、或自轉車、並自動車、遊動於指定主要路並除去交通整理指導路之妨害物件、爰將大連署管內之

△駐止勤務場所 西廣場及伊勢町之入口、西廣場及若狹町入口、浪速町及伊勢町交叉點、山縣通及紀伊町交叉點、東廣場、大廣場、西通入口

△遊動勤務之場所 日本橋、南廣場、大山通之入口、及伊勢町、若狹町、伊勢町至浪速町通、山縣通至紀伊町西通、信濃町等、至於小崗子署駐止

△勤務場所 電氣遊園下榮町之三叉路、惠比須町、西崗街百五十四番地

△遊動勤務場所 西崗街方面其次如沙河口管內之

△駐止勤務場所 沙河口市場前、水源地電車停留所、旅大道路分岐點、同壽病院前、大正通出車停留所前、眞金町消費組合前

△遊動勤務場所 大正通水源地電車停留場白菊町間、同壽病院前電車道至王陽街方面、沙河口市場前至王陽街、大正通電車停留所、至眞金町消費組合附近一帶

至於水上署管內駐止勤務場所、係埠頭廣場、遊動勤務場所、係埠頭廣場各方面云

仍用現在警官所服之夏服左腕帶以腕章、夏季之服冬季使用防寒帽、分駐止之人員、與遊動人員每月要開一回交通係主任會議、協議改善方法、所須注意取締者如

對於道路通行者之心得上

對於

△步行者、推行小孩乘坐之小車、在步道上行走者須在步道之左側

△宜緩行者、即牛馬車一小車、其他

△隊伍者（即葬列其他之行列、長大物件運搬者、擔負貨物李行者、宜在車道之左側

△次行者、即自動車、自動車、自行車、宜在道路中央部之左側、於電車道區別之道路、須指導以六分之一爲通道、於有電車軌道之運路地方、遇有急行之馬車、以無防害電車運行爲範圍、進入軌道時、惟有不得已者、然於電車之直前直後、如行橫運時、或者車馬連續通過時、疾行車須行隔十米突緩行車須行間隔三米之空當在道路、六間之街道、不準向對駐車、乘合自動車之待客時、不得出車道百名以上者、如整例隊伍步行時、須整爲二列乃至四列之縱列側面前進、旗幟如未有三米突以上之高者、不許携行、其他電車運行時中與等客時、露天擺攤者、所有規定、須足一米長三米、每以十二米突之中間、須間隔一米突、擺設在繁華地方之交叉點、擠當駐止交通取締之巡查、須以動作爲號

止 右手上擧掌向前
進 左手上擧掌向裏
靠右 左手水平
靠左 右手水平
前後止 左右進 左手向上擧右手左右活動

惟關於標示各項、須於另行協議後、方能決定云

五人推牌九 皆被衙門捉去
定行嚴加重辦

沙河口管內南沙河口百七四番戶郭連有家居注之陳玉海年二十七歲、於十六日午后三時半、與一般賭棍、在家大推牌九、正在興高彩烈之際、事爲當轄之派出所聞知、得黃金町派出所巡捕巡查應援之下、越牆而入、破門而進、賭徒見景欲逃竄、奈嚴把其門、一無脫逃、賭徒六名、皆落法網、其姓名爲張治淸、徐三、陳萬財、鄭文德、倚魯義、惟此次所捕之賭棍、多係當習犯、故警察當局、擬將重辦云

馬蘭亭爲子完婚

小崗子警察署高等係勤務刑事馬蘭亭氏、訂於陰曆三月十三日、在西崗子本宅、爲其長子完婚、並擬於杏樂天洞春雨飯店、備宴酬客、想馬氏廣於交際、屆時定有一番盛況云

趙琪辭職通電
因瓜代有人願優游終老 並電謝靑島中外送行者

靑島商埠總辦趙琪辭職來連各節、已誌昨日本報、茲覓趙氏去職通電、錄之如左

各省、各機關、各報館、各商會均鑒、膠澳收回、瞬經七載、喁々望治、中外同心、徒以政局飄搖、財源枯竭、內苦於撫綏之無暇、外牽於懸案之多端、荏苒數年、迄無進展、前任各當局、因時制宜、殫精厲治、盤根錯節、慘澹經營、亦已竭智盡能、不遺餘力矣、無如接收以來、廻異舊制、郵鹽路軌、概轄中央、屠獸場、電汽公司、礦山亦歸商辦、財源既飽、建設維難、益以時餉徵求、海薪協助、抉擇見附、左細右支、總計積虧百八十萬、歷欠薪餉、亦四月餘、點石無靈、量沙乏術、財力既窮、百度俱廢、亟圖補救、束手無策、論路政、則街衢破碎、勉事維持、論港政、則碼頭傾危急須修治、論商務、則金融貧滯、市貨凋零、論學務、則補助既難、擴充更鮮、債台高積、全局胥停、剜肉雖醫、束腰將斃、總此數事、盡人皆知、故琪當奉職之初、抱定清愼勤三字爲主義、一應政務、亦以開誠佈公爲目的、深維財政困乏首在節流、裁撤駢枝、以省糜費、則併水道局、裁官產處、清釐浮冗、以杜濫支、則再減人員、重併科股、立預算以定支額、嚴征課以裕歲收、分區清丈、地鮮匿糧、勵限催徵、人無通賦、用將積年舊債、稍數償清、僚屬薪津、毫無蒂欠、埠欵則實行公布、省稅則另案提存、於是財政始有轉機、近世外交剛柔難濟、持以正義、本諸公法、誠信果孚、感情自協、現德丸違章載客、賠償須受制裁、裘斯恒被、匪戕身兇犯、豈容縱庇、日兵毆斃、伸大義以保國權、僑戶欠租減成數以清積欠、今如久佔不歸之官產、逾期未築之地皮、農場市場買收之評價、水道碼頭加費之餘、決凡爲外僑懸案、類皆次第清釐、幾費磋商、漸術軌道、於是外交粗有途經、埠務多端非財不舉、既量入以爲出必循序而漸進、道路則分所擇修、飲水則力籌推廣、練保安以詰盜、設專所以衛生修港埠以利商、廣津貼以勸學、水旱災祲、勉力救援、苛細雜征、擇尤蠲免、餘如救濟之會、貧民之房、育嬰之堂、習藝之所、雖屬瑣務亦具雛形、於是庶政漸有生氣、琪雖勉從公、智竭力索但求述職、何敢告勞、凡茲創足適履之謀、翼效被髮纓冠之救、四更寒暑、叢集愆尤、慮懷曲突之毀、終恐補牢之晚、自慚智絀、重感才疎、初服之求、急迎赴火、乞身之請、屢見移文、力竭聲嘶、竟不獲命、重以五三變後、省垣解紐、僑案興波、伏莽潛滋、外交棘手、外闢排解、內謹防閑、朽索奔駒瀕舟溺水、如天之福、履危復安、尸位覦顏、既慚且悚祗以受故鄉父老之托、仔一偶保障之肩、友邦賓宜之挽留、全埠紳民之勸勉、思欲以一掌之石、暫砥頽波、方寸之材、權支圯廈、更不忍以全國爭回之區域、數年新復之河山、坐令淪胥由我斷送、不得已忍辱負重、反經行權、黠視吾民、早登袵席、替人朝至、歸騎晚行、使微守土之心、早作潔身之計、皇天后土、實鑒此衷、今者瓜代已來、地方有賴、琪得脫離苦海、息影田園、優游終老、何幸如之、敬佈腹心、伏維共鑒趙琪叩刪印

又趙氏更有致謝駐靑各國領事官軍事長官、紳商各機關同人、送行原電如左

靑島日本總領事藤田、德國總領事師謀、美國領事道爾淸、英國領事經德瑞、並轉貴國各紳商、牛島司令官、廣瀬少將、鈴木會長、暨夫人、宮家會長、平岡議長、井上先生暨夫人、村地先生暨夫人、高橋先生、佐藤顧問、川畑顧問、鈴木义工程師、稅務司華善、和記愛兌夫先生暨夫人、泰晤士報士大貴先生暨夫人、青年會司邁慈先生暨夫人、安德河顧問夫夫人小姐、壽樂各顧問暨夫人、沈司令、趙局長、朱會長、呂會長、鄒處長、張廳長、金廳長、傅炳昭先生、丁敬臣先生、李蓮溪先生、周志俊先生、于維廷先生、伊小農先生、余幼庚先生、胡仲拔先生、袁道冲先生、姚作賓先生暨夫人、並轉總商會諸君、各機關同仁均鑒、相從數年、諸承教益、頻行復勞遠送、敬此電謝、趙琪叩刪

涵養衛生思想 宣傳預防肺病
廿七日開講演及演藝會

大連署衛生係、因鑒於時屆炎夏、正值時疫流行之期、爲使市民涵養衛生思想計、擬行講究各種預防之對策、而免時疫之發現、至肺結核預防宜傳爲第一問題、擬於二十七日與肺結核預防會大連支部聯合施行左列之宣傳方法

△開催講演會預定招聘滿鐵關係及其他爲講師
△募集市內各中等學校及尋常三年生以上之標語提出十等賞品
△爲在一般市民中大施宣傳計開催關於預防之宣傳大
△演藝會召致一般市民

藤岡局長 定期赴日

關東廳藤岡警務局長、定於二十三日出帆之貝嘉爾丸赴日云

介紹欄

△徐俗居醫術精深 西崗子日新街徐俗居醫士、津門上族、以儒學兼業岐黃、獨得古人眞傳、內外兩科、莫不精通、自懸壺連埠以來、雖屢遇怪疾險症、一經診治、奇効立見、本年入春以來、天旱未雨、時令不正、瘟疫煦起、求診者絡繹不絕、概皆手到病除、得慶更生之患者、互相稱頌徐醫士爲華陀復生、恐有未知、特爲介紹

介紹去歲運動 各項之成績
作預備之標準

第八次中華運動會、報名以來、已將半月、每日前來報名者、絡繹不絕、刻下已達六七百人、此後將日多一日、預想此次運動會團體及個人加入者、當較前尤多、諒日下一般運動員、當在極力練習、茲將去歲第七次運動會各項成績、介紹於左、以備運動諸君、藉作預備之標準

△成年組選手
百米 十一秒五分之四
二百 二十四秒五分之二
四百 五十五秒
八百 二分十秒
千五 四分二十六秒
低欄 二十九秒五分之一
撐竿 二米九二
鐵球 十一米三九
跳高 一米六五
跳遠 六米

△少年組選手
百米 十五秒
二百 三十三秒
四百 一分九秒
跳高 一米二七
跳遠 四米五二

△成年一般者
百米 十二秒
二百 二十六秒五分之四
四百 一分一秒
八百 二分二十三秒
千五 四分五十三秒五分之四
萬米 三十四分四十六秒
撐竿 三米
鐵球 十一米四十八
跳高 一米六五
跳遠 五米八八

△少年一般者
百米 十五秒
二百 三十一秒五分之四
四百 一分十三秒
八百 二分二十八秒

開名古屋產品 貨樣展覽會
在商工會議所

日本名古屋市、爲製造各種工業之名地、所製各品、多往上海輸出、今爲以大連爲直接輸出之目的地於二十日二十一日三兩日間、每日朝九時至午後五時之間、在敷島町大連商業會議所樓上、開樣品展示會、歡迎一般華人觀覽云

招租

伏見臺千歲町六番地洋樓半座租與安實華人合意者請到上列住址盧月波接洽便安 電話八一四八番

李成名啓事

鄙人民國十七年隨同騎兵防駐下九台家住道北突於四月八日早天正大風由外起火延及房屋箱櫃衣物成灰燼致將自置扶餘小城子柳通地契燒燬恐不肖冒領特此聲明

聲明遺失錢條作廢

逕啓者鄙人於本月舊歷廿七日遺失源祥泰所存董鳳昌名下欵條一紙內計奉小洋三萬元整無論落於中日人手概作無效除轉達該商號註銷外此登報聲明
鄙人董鳳昌謹啓

本社電話
本埠訂報 四〇四二
接洽廣告 四〇三四
編輯事項 七五一三

田中玉啓事

鄙人自民國十二年因病求卸山東督軍以後向不與聞政治又因病軀調養宜於海濱十三年在北戴河小住十四年即卜居大連之星個浦四年以來於體質尙覺適宜久滯海濱職此之故近者各報妄加揣測時以賤名列入政談深恐各方有所誤會茲特鄭重聲明無論何種政治團體鄙人概不與聞此啓

南滿洲硝子株式會社廣告（元滿鐵窯業工場）

本社開辦以來拾有餘載承滿鐵窯業工場之事業專造各種料盃玻璃器具以及各種瓶類坐掛燈瓶應有盡有無不齊備價值格外從廉定貨到期不悞面訂郵購一切隨便開設在大連市榮町仕商賜顧者即祈駕臨敝社是幸特此佈告

營業種目
料器類 料盃玻璃器皿等
瓶類 酒瓶油瓶化粧品瓶糖菓瓶等
燈類 坐燈瓶掛燈瓶燈傘等
以及電汽用品鐵路用品無一不備

大連市榮町 南滿洲硝子株式會社 電話（八一六八番）（八一六九番）

本商會專賣 建築材料一式

水道、衛生、煖汽管子溫水工事及涼台、ヒツチ油、包工修理一切
磁洗臉器具、磁便所器具、磁磚、水龍管子、洋灰管子、洋灰瓦、洋灰磚、洋灰、紅磚、鋼磚、粘土、塗壁材料、及便利瓦、油紙、ヒツチ油、臭油、其他建築用品一切俱全
本商會包寫官衙方面所要一切報官交涉書類
本商會電話番號查中國人部三畫可也

內容

大連市浪速町一丁目十六番地（三益堂對過）
山田商會 電話四五三六番

京奉鐵路管理局招標承辦山通枝路土工道碴工程廣告

茲查本路山通枝路尙有未竣之土工約二十餘萬方道碴七十英里現用招標辦法招致包工承辦招標辦法列後
一、自登報之日起至四月二十四日止爲領取標單時間
二、投標人可向本路奉天總局工務處領取標單
三、領取標單者須先繳標單費大洋五元無論得標與否概不發還
四、投標期間從領標單之日起至四月二十五日止
五、四月二十六日午後三時在本局工務處當衆開標
京奉鐵路局啓

自動車運轉手新學生募集

五月一日新學期開始

一、宗旨爲養成自動車智識及技能
二、資格凡普通學堂及公學堂畢業或有相當學力男女十六歲以上者勿論男女皆可入學運轉教師于文治君
三、授業分晝間部夜間部教科書由本會無費贈與但中日文齊備
四、宿舍本會爲學生便利起見特備無料寄宿舍但每月膳費均攤
五、實習車類各種完全齊備卒業期間晝間部三個月夜間部四個月卒業後發與畢業證書兼職業介紹
六、欲詳細本會會章無論何處無費奉送

大連自動車普及會
大連市惠比須町二〇八番地

大連第一

歐美雜貨化粧品類之豐富
齊備大連第一
時常自運歐美最新流行品
以良品廉價爲主義
敢請駕臨惠顧無任歡迎

歐美雜貨化粧品商 大連市浪速町
浪華洋行
電話（代表）五一七〇 五一七九 七二八〇
（光緒三十一年創立）

生徒募集

招募練習生起見不惜鉅資設備完全招募華人男女二十名爲限三個月畢業學費低廉每月一日新期開學保証考票職業介紹倘考無票補習無料宿舍設備金錢分文不要勿失良機急速來本校
大連市雲井町一番地之五（同壽病院前）
大連沙河口自動車講習所

呂宋煙草公司 招請各埠經理

本公司出品黑西女牌甜香煙係用上等煙葉高尙原料製成功能化痰順氣解鬱提神且定價低廉裝璜華麗故發行未久遐邇風行茲因北方各省市尙有未設代銷之處而此煙氣味芬馥質料精良最合寒帶人士嗜好近復繼出十枝二十枝包裝之煙携帶便利爲力求普及起見特廣招經理扣用豐厚手續簡便有意承銷務請從速接洽無任歡迎
上海新永安街四號
呂宋煙公司啓

經濟

原田所長東渡與取引所之民營 並疑其與錢信合併有關

五品取引所理事長原田耕一氏、日前忽又東渡、因其行動、出人意外、一般人多以氏此行、必與大連取引所之民營計劃、及五品取引所與錢鈔信託會社合併說、大有關連、於是議論紛紛、頗囂塵上、而五品系之性急者、早於暗中開始運動、大有民營合併、即日可成之概、按此兩問題、必非一朝一夕、可期實現之事、玆據錢信某氏談、取引所民營計劃、倘見實現、即當然應爲問題者、厥爲五品與錢信之合併、據市間所傳、五品系日來收買錢信股份、故錢信股東中之五品系、若眞活動起來、即可支配股東大勢、而使與五品合併、易如反掌、局外者觀測如是、但果否事實、雖無疑問、然定期總會、開會時日在即而五月中循例、有改換股票名義、倘至此時所謂五品系之實際運動、果至若何程度、而錢信股份、落在五品手中數目、俱可一目瞭然、一面錢信股東、對於合併贊否之趨勢、亦得判明、故對上述兩件、刻下必無早速實現之理云

大豆混保制度 提出折衷案 主張始見一致

大豆混保制度、改善問題、久爲本埠特產業者所議論、日前重要物產組合、取引人組合、及油房聯合會、各團體、曾開第一次磋商會、舉十一條、改善案、然因利害關係、各出異論、結果未見一致、再經協議、作成次列三項、爲特產懇話會之議題而提出滿鐵、然仍未得其所容、暫爲保留案

一、撤廢特別辦理之手數料

二、混保麻袋、務以交給證券面所書該當品爲原則、倘不得已之時、須先與貨主協定方可改變

三、混保費之計算、應在出庫請求期間經過時、免除一週間、方可起算、再三研究、而參酌以當業者提案、而另作一折衷案、於是双方主張、大體略見一致、玆據當業者某氏、關於此事談話如左

特別辦理手數料、暫擬停止徵收、蓋善人所望、果已達焉、其次應將麻袋、減爲新舊二種、一面差格改定四種、爲交換條件、等級決定之規格、加上水分基準、又改社線受寄混保大豆之荷繰料三十二噸八分 爲運費當 額之三十三噸等、亦須考慮北滿特產商之狀況、總之、待不日開研究委員會、再行協議後、當與滿鐵再度交涉即可實施云

錢糧商情

特產市場、十七日期市、仍少特殊材料、市場閑散、大豆依然不振、三等大豆成交未妥、豆餅亦形疲軟、豆油買氣稀微、商況略跌、高粱天津買帮多採、頗現強調

△商品前場 麻袋現貨價漲、產地商情平常、然現貨單薄、近期提至四角五分、目前仍有漲勢、當市鎖市時行市、現貨四角五分三厘、期貨五月限四角二分八厘、六月限四角、七月限三角八分九厘之譜、所成數共五萬條

△錢鈔市場 十七日晨海外電、銀塊倫敦二十五便士五仙八分之十三、紐約五十十六分之七、孟買五十八兩十六分之十三、匯申七十七兩七五五、匯煙七十一兩九七五、大洋百圓三角五分、當市銀價易漲

金鈔大洋齊暴漲

自東三省官銀號發行百元及五十元之紙幣、以還、金鈔現洋大有日漲千丈之勢、金鈔大洋竟由卅七八元、漲至五十一元左右、百物亦隨之提增、一般貧民不聊生活云

電鐵公司 三月份收入 九萬八千餘元

南滿電鐵公司、三月份電車收入、計九萬八千三百零五圓五分、比諸二月份收入、增加一萬七千四十九圓七角五分、此去氣候日暖、電車收入、更能增加、但三月份內容如左（單位分）

片道券收入	六、三五五、八五
往復券同	三五、五一二、六五
回數券同	四三、三四一、〇〇
通學期同	六三五、八五
通學回同	二〇六四、五〇
社員劵同	二五五、五〇
自動車劵同	一三九、七〇
計	九八、三〇五、五〇

哈埠油房 又漸趨不佳

油價跌落、及因日本方面、豆餅需要減退、最近哈埠油房界、陷於疲弊、刻下各油房、每日產額、約有七萬五千片、然逐日仍有減少趨勢、且所產之餅因行市不良、各有幾分斷本、據云、長此以往、各油房難免再陷苦境、近一週間、豆油豆餅下跌情形如次

豆餅……日本內地約落一角、每百斤合四圓六角五分、哈埠行市、每布特約落六分、現下行市一圓二角四分之譜

豆油……哈埠暴落最甚、每布特激落三角左右、日下行市四圓七角五分上下、如斯一落千丈、哈埠油房之前途誠堪憂慮云

一週年統計之 奉票價格起落 當局刻正謀救濟之方

遼寧全省最近一年來、金融界迭起大波瀾、此伏彼起、變幻無常、探其原由、皆因奉票之價格一再趺落、最近奉票之價格、又一度慘落、已超過四十元、然一般商民對於奉票之價格、信用猶存、仍希望逐漸提高、或可恢復原狀、當局刻正謀救濟之方、加以整頓若果實行、則奉票價格尚不難提高也、玆將最近一年中奉票價格之起落分誌於後、以資比較耳（現洋每元 金融元價）

年月	奉票
十七年三月	三八、七
四月	三〇、六
五月	二八、七
六月	二六、六
七月	二六、六
八月	二四、五
九月	二五、六
十月	二四、三
十一月	二四、二
十二月	二六、五
十八年一月	三一、五
二月	三三、五

濟案解決以後 對華貿易大增 日本上海班郵船加船

日本海運業者之上海班航路、載有棉絲布、雜貨類、各船因長江一帶之排日及該地之滿載無餘地、現更屛筑前丸擾亂、一時雖極蕭條、但以(四月十八日大阪開行)爲臨濟案解決爲轉機、而漸恢復時船、以資運輸、貿易盛旺日來往復航、均呈活躍氣象如此、而海殖民地方、受其據郵船會社談、自門司該社上海班定期船、自阪神載有砂糖、塞門土、影響、貿易亦大激增、運盛狀況極好

埠頭倉庫 所存雜牌麵 八十九萬餘包

玆查大連埠頭倉庫、四月十五日現在麥粉在棧額、計八十九萬三千三百五十五包、比較三月末日之在棧額、減少二十六萬八百八十二包、玆將包數分別商標列左

商標	袋數
紅三菱	一二〇、八八九
蝶	七八、四〇六
竹	三九、三五八
綠雙喜	三四、七四七
抱孩	二二、一四〇
金鈴	一九、八〇八
寶石	一六、九三四
藍雙喜	九、九五〇
天壇	八、六四〇
藍三菱	八、〇〇〇
火輪船	四、〇八〇
雙蝙蝠	四、二一三
綠財神	三、七〇〇
虎	一、五〇〇
虎（魚旁）	一、〇〇〇
無印	一、〇〇〇
辦天	一四九、四二〇
鶴	九七、三〇四
藍鶴	六六、五七〇
紅綠三菱	五七、八六二
紅三井	二九、一六〇
双獅子	一三、五〇〇
綠鈴	一九、三八七
赤狗	一〇、〇〇〇
旭	九、八〇六
麒麟	八、五〇〇
鶴	四、九九四
赤縮	四、九九一
寶袋	三、三六二
綠狗	三、一五二
金魚	一、〇五〇
日之出	一、八〇〇
人魚	四一一
合計	八九三、三五五包

又是日市面交易行、大致如左

商標	取引值
紅三井	四、〇九
辦天	二、九六
綠鈴	二、八五
綠三井	二、九十
金鈴	三、〇四
竹	二、九七
麒麟	三、一〇
虎	三、一五
紅綠三菱	三、〇九
鶴	二、八五
鸚鵡	二、七八
天壇	二、八五
綠雙喜	二、八五
綠財神	三、一二
人馬	三、一五
綠天官	三、五〇
赤龍馬	三、四五
寶石	三、〇〇
抱孩	三、一五
旭	三、一八
蟬	二、七六
金魚	二、八五
藍雙喜	三、一〇
藍鶴	三、一五
双獅子	三、六〇
赤天官	三、七〇
綠龍馬	三、五〇

法國汽車事業概觀

目今世界各國汽車事業、日新月異、其發達之速、直難以道里計、良以汽車運輸、亦交通利器之一、各國競相提倡、惟恐其不發達也、考世界各國汽車事業、最發達者、首推美利堅、次爲英法再次爲德、美國汽車事業前程君志政已在本刊詳言、玆將法國汽車事業略述如左、以供吾國人之研究

據法內務部統計、一九二七年法汽車產額、爲二十五萬輛二九二八年約在二十五萬輛與二十八輛之間、此一年之中、增加約六七萬輛、其進步亦可謂突飛猛晋、以此數而論、法國產額、約佔兩歐百分之三十四與英國產額相埒、同爲世界第二等汽車國也全國汽車工人、在一九二七年、約二十萬人、資金總額達、億五千萬萬法郎約合美金一萬々元其出產汽車（客貨車及雙輪足踏式等在內）百分之三十一製自本國、按照人口分配、則每四十人應有汽車一輛、去年出口之汽車五萬二千輛價約一億七萬二千八百萬法郎、合六千九百二十二萬金元、其中四分之三、銷售於國內市場、自一九二五年後法汽車出口數、較前略減、其原因爲法各汽車廠、多設支部或分廠於英德意丹麥等國從事製造云

特產行市（七日）

▲大豆（前場）

日期	開行	最高	最低	收盤
四月末	六二〇〇	六一〇〇	六〇八〇	六〇八〇
五月末	六二五〇	六二五〇	六一三〇	六一四〇
六月末	六一七〇	六一七〇	六一七〇	六一七〇
七月末	六一七〇	六一七〇	六一七〇	六一七〇
八月末	六二〇〇	六二〇〇	六一八〇	六一八〇

所成數 七十一車

▲豆餅

日期	開行	最高	最低	收盤
五月限	二〇七〇	二〇七〇	二〇六五	二〇六五
六月限	二〇六五	二〇七〇	二〇六〇	二〇六〇
七月限	二〇六〇	二〇六〇	二〇五〇	二〇五〇
八月限	二〇四〇	二〇四〇	二〇三五	二〇三五

所成數 三萬二千片

▲豆油

日期	開行	最高	最低	收盤
五月限	一五七五	一五五五	一五五五	一五五五
九月限	一六三〇	一六三〇	一六三〇	一六三〇

所成數 二千五百簍

▲高粱

日期	開行	最高	最低	收盤
四月末	三三六〇	三三七〇	三三五〇	三三七〇
五月末	三四七〇	三四・〇	三四五〇	三四七〇
六月末	三五三〇	三五四〇	三五二〇	三五四〇
七月末	三五七〇	三五七〇	三五六〇	三五七〇
八月末	三五九〇	三六〇〇	三五八〇	三六〇〇

所成數 百二十一車

▲大豆（後場）

日期	開行	最高	最低	收盤
四月限	六二五〇	六〇二五	六〇一五	六〇一五
五月限	六一三〇	六一三〇	六一三〇	六一三〇
六月限	六一七〇	六一七〇	六一七〇	六一七〇
七月限	六一七〇	六一七〇	六一七〇	六一七〇
八月限	六一七五	六一七五	六一七五	六一七五

所成數 十九車

▲豆餅

日期	開行	最高	最低	收盤
五月限	二〇六〇	二〇六〇	二〇六〇	二〇六〇
八月限	二〇三五	二〇三〇	二〇三五	二〇三五

所成數 三千片

▲豆油（後場）

日期	開行	最高	最低	收盤
五月限	一五五五	一五五五	一五五五	一五五五
八月限	一六一〇	一六一〇	一六一〇	一六一〇

所成數 一萬二千箱

▲高粱

日期	開行	最高	最低	收盤
五月限	三四七〇	三四七〇	三四七〇	三四七〇
六月限	三五四〇	三五四〇	三五四〇	三五四〇
七月限	三五八〇	三五八〇	三五八〇	三五八〇

所成數 二千車

現貨前場（七日）

品名		
混保大豆（帶皮）	六〇九〇	六一〇〇
混保大豆（無皮）	—	—
所成數	四十車	
豆餅	二〇六〇	二〇五五
所成數	二萬三千片	
豆油	一五三〇	一五三〇
所成數	三千九百箱	
高粱	三三五〇	三三五〇
所成數	二十車	
包米	三八八〇	三八八〇
所成數	十車	

錢鈔行（十七日）

▲前場

時	銀對金	銀對洋	金對洋
九時	九九七〇	一三五〇〇	一三五四〇
十時	九九六五	一三五〇五	一三五四五
十一時	九九八五	一三五〇五	一三五三五
十二時	九九八五	一三五〇五	一三五三五

期近 九九六五 一〇〇〇〇 現貨 九九七五 九九九五

所成數 近期 百十八一萬圓

滙兌行市（十七日）

時	金對銀	銀對洋	
二時半	一〇〇一〇	一〇〇一〇	一二四八五
三時半	一〇〇一〇	一〇〇一〇	一二四八五

所成數 金對銀 十三萬三千圓 銀對洋 一萬五千圓

倫敦銀塊	二五片十六分三
同 先物	二五片十六分三
紐約銀塊	五六仙八分七
孟買銀塊	五八留六四分十三
英倫電匯	四弗八八仙八分七
美日匯兌	四四弗二分一
中美匯兌	六一弗十六分一

市場電報（十七日）

▲大阪綿絲

月限	前場開行	前場收盤
四月限	二三五一〇	二三五二〇
五月限	二三三四〇	二三三五〇
六月限	二三三〇〇	二三三一〇
七月限	二三四〇〇	二三三一〇
八月限	二三三一〇	二三三一〇
九月限	二三五〇〇	二三三一〇
十月限	二三一五〇	二三三一〇

▲橫濱生絲

月	前場開行	前場收盤
四月	一三九四〇	一三九五〇
五月	一三六〇〇	一三八〇〇
六月	一三六〇〇	一三六三〇
七月	一三六〇〇	一三六七〇
八月		一三四九〇
九月	一三四一〇	一三四八〇

▲印度麻袋

綠扛袋	四二留比二分一
藍扛袋	四五留比〇分〇
兌行	一二二留比〇分〇

北地市況（七日）

特產

豆（後場）

地	月限	開盤	收盤
開原	五月限	六八・〇〇	六九・〇〇
	六月限	——	——
	七月限	——	——
長春	五月限	……	……
	六月限	——	——
	七月限	——	——
哈爾濱	五月限	一・六三〇	一・六三二
	六月限	一・六五〇	一・六五〇
	七月限	——	——
公主嶺	五月限	七九・〇〇	八〇・五〇
	六月限	……	……
	七月限	——	——

▲高粱

地	月限	開盤	收盤
開原	五月限	——	——
	六月限	——	——
	七月限	——	——
長春	五月限	九・一五	九・一〇
	六月限	九・四八	九・五〇
	七月限	九・五五	九・七〇
公主嶺	五月限	……	……
	六月限	……	……
	七月限	……	……

▲小麥

地	月限	開盤	收盤
哈爾濱	五月限	一・九〇七	一・九〇五
	六月限	一・九三三	一・九二三
	七月限	——	——

▲錢鈔

地		開盤	收盤
奉天（奉票）	現貨	四四〇〇・〇	四四六五・〇
	定期	四三九四・〇	四三九五・〇
開原（奉票）	現貨	四三九四・〇	四四三〇・〇
	先限	四四一〇・〇	四四四〇・〇
同（鈔票）	現物	四三七〇・〇	四四一〇・〇
	先限	……	—
安東鎮平銀	期近	一・四〇四	一・四〇六
	遠期	一・四〇三	一・四〇六
哈爾濱（大洋）	現貨	七二・三〇	七二・四〇

蔣介石遊蘭亭記 國民政府主席

浙江會稽之蘭亭、自王羲之修契以來、迄今傳爲勝蹟、今則國府主席蔣介石氏、偕其夫人宋美齡女士、又作一度遊、地靈人傑、山陰道上應接不暇、綠男紅女、爭望顏色、各機關各民衆團體、僉首歡迎、備極熱烈、瑣聞軼事、頗有足紀、因寫厓略如次

籌備歡迎都忙碌、紹興縣政府商會一日先接到省方電訊、知蔣氏此來、志在遊覽蘭亭、因亟僱定汽船兩艘、民船六艘、並置備銅床火爐、浴盆、雜具、綉褥等物、先行運赴蘭亭。爲蔣氏下榻之需、一面在東汽車站高搭彩牌坊一座、中嵌歡迎黨國柱石六字、歡迎人員各機關主任以及民人團體三千人、蔣氏保安隊公安隊分佈站立左右、武裝警衛、蔣氏抵站之情形、二月十九日下午三時三十分、蔣氏抵站、分乘包車四輛、蔣宋夫婦之外、同來者有孟副官長浙江省府委員周駿彥、蔣伯誠、暨蔣氏衛士十餘人、湯日新縣長馳赴江邊歡迎、軍樂齊作、軍警舉槍致敬、蔣氏脫帽答禮、蔣蓄微鬚、貌極壯盛、態度肅穆、蔣宋夫婦之服裝蔣氏衣灰呢棉袍外罩黑掛、下登革履、下車後、加披元呢氅衣、宋夫人御獺絨斗篷、胸前綴一粉紅綢花、雍容華麗極見美觀、遊覽名勝概況蔣主席等溢紹、即乘人力車行四五里、改乘肩輿、於五時三十四分始抵蘭亭、暮色蒼茫中攜夫人在蘭亭、遊覽一週、嵐翠波光、相映生色、晚餐時、蔣伯誠周駿彥委負爲商會所備之菜、主席與夫人另在房中點榮六式、同進稀飯、晚間即下榻於蘭亭之楠木廳廂房、翌日黎明、晨曦乍上、蔣氏即已起床、隻身在蘭亭左右遊覽一周、更至亭外步土埠閒眺野景、時則溪水鳴絃、青松滴露、狀至幽情、蔣氏顧而樂之、乃招寶和照相館爲攝一影、適蔣委員趨至、主席又與合撮一影、乃相偕回室、進早膳焉、遊蘭亭而順夫人意、據同來之副官長語人、宋夫人雅好山水、凡遇山明水秀之處、輒盤桓不忍舍去、此次過紹、因久慕蘭亭名勝、故順道一遊、主席在蘭亭接到各方電報凡九發出電報凡四、從可見其在遊覽中治事之煩劇也、閒情逸致之蔣主席、主席夫婦、及將委員周員孟副官長等、於二十上午九時由蘭亭返城至五雲門車站、折寧波故鄉、在紹主席食稻香村之松子酥椒桃片而甘之、囑人購買各五元、購美商三德洋行德國新藥生殖靈五打、因此藥返老還童補虛治弱、携歸以贈桑梓父老臨行並以五十金交湯縣長、轉犒各僕夫云

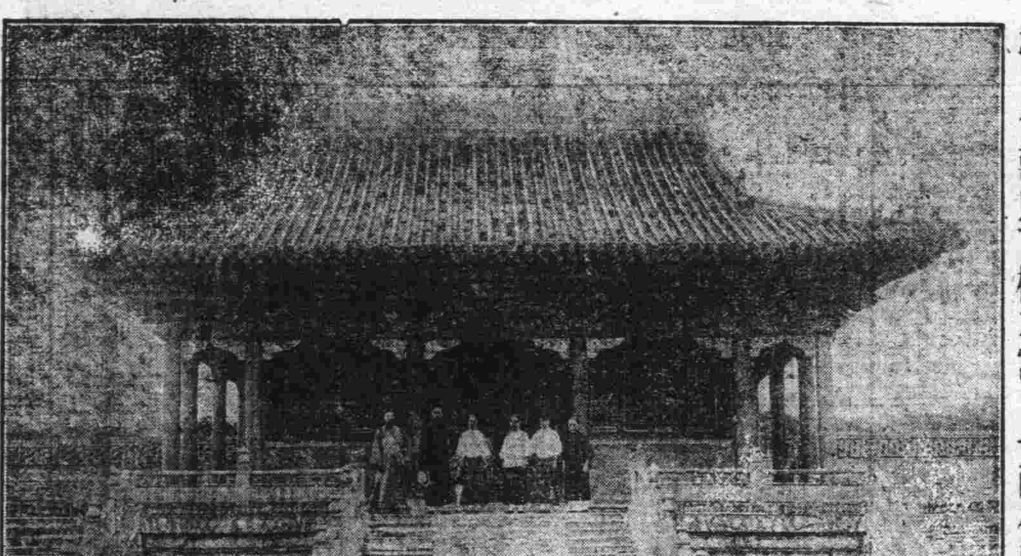

東三省各埠總經理

安東道署街 瑞祥泰藥房	三德洋行經理處
營口二道街 中西藥房內	三德洋行經理處
長春北門外 中西藥房內	三德洋行經理處
吉林糧米行 五洲藥房內	三德洋行經理處
江省南大街 中大銀號內	三德洋行經理處

●招聘●新疆●蒙古●熱河●察哈爾凡當地殷實商號或具有信譽能力之個人願爲該處總經理者請向哈爾濱三德洋行函索章程

返老還童 德國新藥 生殖靈

發明 區別 主治 效驗 價格

生殖靈乃德國政府實驗監製 史坦那醫學博士發明之世界唯一藥品也 故藥極大 萬試萬靈

男子不可服女用藥品 女子不可服男用藥品 因同一生殖靈而分男用女用 各有合宜藥品性質不同 幸勿誤服 効力偉大 服後便知

老翁服 回復青春 老婦服 還少姣嫩 生殖器衰弱者服 絕大強壯 主治返老還少 陽萎早洩遺精精液減少神精衰弱淫情缺乏之症 生殖器發育不全身體虛弱早老老衰視力減退腦力衰弱 女子月經不調經痛經少性慾減退乳房發育不全不姙症脫髮顏面早衰

此藥既爲男女生殖力及精神强壯之要藥 故無論老少四時均可安心服之 惟於八日常服 尤爲合宜而易見効 實可名之爲 令補品大王

男用 女用 生殖靈價值相同 每盒售上海大洋七元正 每料售上海大洋念八元 外埠通信函購 貨款先惠 郵費在內

遠東總經理 美商三德洋行

凡東三省境內所售生殖靈其外包玻璃瓶上均有此紅色商標

大連分行 浪速町二丁目七十番地 哈爾濱分行 道外正陽八道街口 奉天分行 大西邊門外二經路口

市多假冒 購者謹防